EL SIGLO

EDICION DE 12 PAGINAS

Año XLIX.--Núm. 14,034 — Montevideo, Sábado 17 de Junio de 1911 — Redacción y Administración, Rincón 154 al 158

EL SIGLO

ORGANO DE LAS CLASES PRODUCTORAS

Director: JUAN ANDRÉS RAMÍREZ

COLABORADORES

Doctor Carlos María de Pena
» Martín C. Martínez
» José Irureta Goyena

Los colaboradores no tienen solidaridad con las opiniones de la dirección, ni ésta con los que aquellos emitan.

DIARIO DE LA MAÑANA
FUNDADO EL AÑO 1863
Precio del ejemplar 4 centésimos

TARIFA DE SUSCRIPCION

	Capital é Interior	Exterior
Por un mes	$ 1.00	1.50
» tres meses	» 3.00	4.50
» seis meses	» 5.50	8.50
» un año	» 10.00	16.90

EL SIGLO se envía directamente por correo á toda persona que lo solicite, debiendo acompañar el importe de la suscripción adelantado que le corresponda por el tiempo que se pida de acuerdo con la tarifa que precede.

Los pedidos para el interior de la República, serán atendidos por cualquier número de días á razón de 4 centésimos por ejemplar. El importe de las suscripciones pueden enviarse por las sucursales del Banco de la República, por giro postal, por las agencias de transportes ó en estampillas de correo.

Todo lo que se refiera á suscripción, cambio de domicilio é inserción de avisos, deben dirijirse á la Administración.

Toda otra correspondencia debe ser dirigida á la Dirección.

Gerente: ANDRÉS CARRIL

AGENTES DE AVISOS EN EL EXTERIOR

En Francia, Inglaterra, Bélgica y Suiza: L. Mayence y Cía., calle de la Grange Bateliere N.o 18.

En Buenos Aires para avisos y suscripciones: Isauro P. Arguello, calle Balcarce N.o 169.

INDICADOR

NUESTRO FOLLETIN

"EL PÁJARO AZUL". pág. . . 2

JUZGADOS DE PAZ

1.a sección—Plaza Independencia 73 (Norte), Enrique de León.
2.a » —Treinta y Tres 97, José Puig y Maciel.
3.a » —Ituzaingó 205 (altos), Eugenio Pérez Gorgoroso.
4.a » —Liniers 182, Alfredo Costa Gutiérrez.
5.a » —Cuareim 234, Atilio C. Brignole.
6.a » —Yí 177, César Scriaffino.
7.a » —Cordón, Magallanes 122b, José M. Reyes Lerena.
8.a » —Aguada, Agraciada 397 (altos), Carlos S. Prat.
9.a » —Villa Colón, Julio Raíz.
10.a » —Villa de la Unión, 18 de Julio 101a, Eduardo Artecona.
11.a » —Maroñas, 18 de Julio 527a, Juan Villalengua.
12.a » —Reducto, San Fructuoso 51, Antonio R. de S. Bastos.
13.a » —Villa del Cerro, Grecia 110, Horacio D. Vigil.
14.a » —Paso del Molino, Olivos 51a, Pablo R. Lamela.
15.a » —Tres Cruces, Lavalleja 88, Ventura Fernández.
16.a » —Barra de Santa Lucía, Sebastián Robaina.
17.a » —Miguelete, Paso de Mendoza, Ramón Zavalla.
18.a » —Pocitos, Joaquín Requena 130, Vicente Borro.
19.a » —Villa Muñoz, Arenal Grande 305, Rodolfo Brunel Solsona.
20.a » —Pantanoso, Continuación Agraciada 104, Carlos F. Muñoz.
21.a » —Sayago, Millán y Raffo, Julio Arizaga.

ASISTENCIA PUBLICA

1.a sección—Cerrito 194, de 2 á 3 p. m.
2.a » —18 de Julio 467, de 8 á 10 a. m.
3.a » —Miguelete 313, de 10 á 11 a. m.
4.a » —Santa Fé 54, de 10 á 11 a. m.
5.a » —Agraciada 931, de 7 á 8 a. m.
6.a » —18 de Julio 162 (Unión), de 8 á 9 a. m. y de 1 1/2 á 3 p. m.
7.a » —Defensa 52, de 7 y 30 á 9 a. m.
8.a » —Villa del Cerro.

SERVICIO NOCTURNO DE URGENCIA

Mercedes 228

Horario: de 9 p. m. á 7 a. m.—Teléfonos: Compañía Telefónica de Montevideo N.o 763 (Cordón)—Sociedad Cooperativa Telefónica Nacional N.o 25.

SERVICIO DE VACUNACION
(Gratuito)

Isla de Flores 234.

HOSPITALES

Hospital de Caridad—25 de Mayo entre Maciel y Guaraní.
» Militar—8 de Octubre entre Cibils y Larrañaga.
» (Pereira Rosell) de Niños—Boulevard Artigas y Brandzen.
» Italiano—18 de Julio esquina Boulevard Artigas.
» Asilo Español — Avenida General Garibaldi.
» Británico — Juan Lindolfo Cuestas 77.

COMISARIAS

De Aduana—25 de Agosto 274.
1.a sección—25 de Mayo 85.
2.a » —Reconquista 182.
3.a » —Daymán 112.
4.a » —Cuareim 236.
5.a » —Colonia 300.
6.a » —Constituyente 105a.
7.a » —Salsipuedes 212.
8.a » —Justicia 123.
9.a » —18 de Julio N.o 914.
10.a » —Pereira 98 (Pocitos).
11.a » —Agraciada 438.
12.a » —Reducto 172.
13.a » —Avenida General Flores 261.
14.a » —Sierra 86.
15.a » —18 de Julio 127.
16.a » —P. Ituzaingó 121.
17.a » —Camino Mendoza.
18.a » —Agraciada 716.
19.a » —Aurora 81 (Pantanoso).
20.a » —Millán 692.
21.a » Colón.
22.a » —Camino á Melilla.
23.a » —Camino del Medio Rincón del Cerro.
24.a » —República Argentina 97 (Cerro).

Museo Nacional—Días de visita jueves y domingo de 12 m. á 4 p. m.—Buenos Aires y Bartolomé Mitre.

Museo y Biblioteca Pedagógica—Plaza Libertad 22—Días hábiles de 1 á 5 p. m.

Oficina de Verificación General de Pesas y Medidas—Piedras 79.

Instituto Metereológico Nacional—Cerrito 2, (3.er piso).

Cuerpo de Bomberos—Calle Yí y San José—Teléfono Cooperativa.

Casa de Desinfección—Carmen 59—Teléfono La Uruguaya (Cordón) 523.

Luz eléctrica—Depósito Daymán 105—Teléfono La Uruguaya (Central) 1010 y la Cooperativa.

Instalaciones, Daymán 101 — Teléfono La Uruguaya (Central) 125.

Usina Arroyo Seco—Teléfono La Uruguaya, Paso 118 y La Cooperativa.

Usina Yerbal.

Compañía del Gas—Administración 25 de Mayo y Juncal.

Aparatos, 25 de Mayo 435.

Compañía de Aguas Corrientes—Administración, Zabala 145. Teléfono La Uruguaya 384 (Central) y La Cooperativa.

Talleres, Colonia y Yaro—Teléfono: La Uruguaya 445 (Cordón) y La Cooperativa.

SERVICIOS URGENTES

FARMACIA REY—Servicio nocturno permanente. Se atiende á domicilio por teléfono, La Uruguaya 1293 (Central) y Cooperativa 296—25 de Mayo 194. 2975pte.

CORRESPONDENCIA A SALIR

AVISOS FIJADOS EN EL CORREO

Eolo, argentino, para Buenos Aires, saldrá hoy á las 10 p. m.

Río Uruguay, argentino, para Buenos Aires, saldrá hoy á las 10 p. m.

Madrid, nacional, para Buenos Aires, saldrá hoy á las 10 p. m.

Principessa Mafalda, italiano, de Buenos Aires, para Río de Janeiro, Las Palmas, Barcelona y Génova, saldrá el 17 del corriente. La correspondencia se recibirá en Central hasta las 3 p. m. del día 16.

Rodha, alemán, para Las Palmas, Cherburgo y Hamburgo, saldrá el 17 del corriente.

La correspondencia se recibirá en Central hasta las 10 p. m. del día 16.

Plata, francés, de Buenos Aires, para Dakar, Las Palmas y Marsella, saldrá el 17 del corriente. La correspondencia se recibe en Central hasta las 4 del día de ayer.

Boniface, inglés, para Pernambuco, Ceará, Pará y Manaos, saldrá el 17 del corriente. La correspondencia se recibirá hasta la 1 p. m.

Florianópolis, brasileño, para Río Grande, Pelotas, Porto Alegre, San Francisco, Itajahy, Antonina, Paranaguá, Santos y Río de Janeiro, saldrá el 17 del corriente. La correspondencia se recibirá hasta las 8 a. m.

Atlantique, francés, para Río de Janeiro, Bahía, Pernambuco, Dakar, Lisboa y Burdeos, saldrá el 17 del corriente. La correspondencia se recibirá en Central hasta las 10 a. m.

Nitokris, alemán, para Punta Arenas y escalas hasta Callao, saldrá el 18 del corriente.

La correspondencia se recibirá en Central hasta las 3 p. m.

Espagne, francés, para Santos, Río de Janeiro, Bahía, Pernambuco, Las Palmas, Almería y Marsella, saldrá el 18 del corriente. La correspondencia se recibirá en Central hasta las 9 a. m.

Oravia, inglés, para Santos, Río de Janeiro, Bahía, Pernambuco, San Vicente, Lisboa, Leixoes, Vigo, Coruña, La Rochelle, La Pallice y Liverpool, saldrá el 18 del corriente. La correspondencia se recibirá en Central hasta las 10 p. m. del día 17.

Frisia, holandés, para Santos, Río de Janeiro, Lisboa, Vigo, Boulogne y Amsterdam, saldrá el 18 del corriente. La correspondencia se recibirá en Central hasta el día 17 á las 10 p. m.

Ravenna, italiano, para Santos, Dakar y Génova, saldrá el 20 del corriente.

La correspondencia se recibirá en Central hasta las 12 m.

Umbria, italiano, para Santos, Río de Janeiro, Barcelona y Génova, saldrá el 24 del corriente. La correspondencia se recibirá en Central hasta las 4 p. m.

Columbia, austriaco, para Santos, Río de Janeiro, Las Palmas, Almería, Nápoles, Trieste y Fiume, saldrá el 30 del corriente. La correspondencia se recibirá en Central hasta las 12 m.

—La correspondencia para los vapores de la carrera á Buenos Aires se recibe en Central: Recomendada hasta las 4 p. m. Ordinaria á las 5 p. m.

Ultima hora kiosko de la Aduana hasta la puesta del sol.

NOTAS—Hasta nuevo aviso se cerrará un alcance para la República Argentina á las 9 a. m.—En los meses de Noviembre á Mayo inclusive, la correspondencia para Chile y demás países del Pacífico hasta Colombia se encaminará á destino por vía Buenos Aires los días lúnes, miércoles y sábados.—**Hora del cierre de Valijas 5**.45 p. m.—La de Bolivia por vía Buenos Aires (Jujuy) los jueves.—**Hora del cierre de Valija 5.45 p. m.**—La de Asunción y Corumbá por Vía Buenos Aires (Rosario) los días miércoles y sábados.—**Hora del cierre de Valija 5.45 p. m.**—La de Concordia y Uruguayana por vía terrestre los martes, jueves y sábados.—**Hora del cierre de Valija 5.45 p. m.**—La de Bagé los mismos días y hora.—La correspondencia depositada en el kiosko de Ultima Hora (Aduana) va fuera de valija y es encaminada á su destino en la misma forma.—La Oficina de Ultima Hora (Aduana) solo está habilitada para el servicio de correspondencia ordinaria.—Las valijas recomendadas, se cierran con una hora de anticipación á la fijada para el cierre de ordinarias.—Con 3 días de anticipación á la salida de vapores se fijan en los pizarrones del Correo Central las escalas que efectuará y la hora definitiva del cierre de valijas en Central y en las sucursales Terrestres y Bolsa.—Del mismo modo se anuncian las suspensiones de salidas.

ESPECTACULOS

SOLIS—Compañía de zarzuela española.—Hoy sábado 17, á las 8 p. m.—1.a sección, «El dúo de la Africana»; 2.a, «Molinos de viento»; 3.a, «Cinematógrafo nacional»; 4.a, «Sangre moza».

URQUIZA—Compañía dramática italiana Mariani Calabresi.—Hoy sábado 17: «Ite Burlone».

CIBILS—Compañía española de zarzuelas y operetas.—Hoy sábado 17, á las 8.30 p. m.: 1.a sección, «La Poupée»; 2.a, «La Giralda»; 3.a, «Sangre y Arena».

POLITEAMA—Compañía italiana de ópera cómica y opereta.—Hoy sábado 17, á las 8.45: «Monsieur de la Palisse».

NACIONAL—Compañía española de zarzuela y opereta Gómez Rosell.

CASINO—Tournée Seguin—Función todas las noches con variados programas.—Los domingos y días festivos matinée.

ROYAL—Tournée Bordo Dillac—Función todas las noches.—Domingos y días festivos matinée familiar á las 3 de la tarde.

STELLA D'ITALIA—Compañía cómico-lírica italo-uruguaya, dirigida por el actor Enrique Montefusco.—Calle Mercedes núm. 502, esquina Yaro.

PROFESIONALES

ABOGADOS

EDUARDO ACEVEDO—Ha trasladado su estudio á la calle Treinta y Tres núm. 180.

JACINTO CASARAVILLA y JUAN ANDRES RAMIREZ—Abogados—Estudio: Rincón 48.

CARLOS M. GURMENDEZ—Estudio—25 de Mayo 200.

GABRIEL TERRA—Abogado—Ha trasladado su estudio á la calle Sarandí 297 (Plaza Matriz).

FEDERICO ESCALADA—Abogado—Ha trasladado su estudio á la calle Ricón núm. 31 (altos).—Horas: de 9 á 12 a. m. y de 1 1/2 á 4 1/2 p. m.—Teléfono La Uruguaya núm. 1116.

EDUARDO ROUBAUD—Abogado—Estudio y casa particular, Avenida La Paz 348.—Teléfono La Uruguaya 2251. 599pte.

FELICIANO VIERA—Abogado—Estudio: Treinta y Tres 152a (altos). 1661-jl. 11

RAMON G. SALDAÑA—Abogado—Estudio: Treinta y Tres 152a (altos). 1668-jl. 11

ESCRIBANIA DEL DOCTOR CARLOS EDUARDO SIMON—Cerrito 122 — Teléfono: Uruguaya 1737.

DAMIAN VIVAS CERANTES—Abogado—y **ARTURO VIVAS CERANTES**—Escribano público.—Treinta y Tres núm. 127. 2679pte.

TORIBIO VIDAL BELO—Abogado—Estudio y casa particular: calle Treinta y Tres número 236.—Teléfono: Uruguaya 2259 (Central). 201pte.

HECTOR ORTIZ GARZON y SANTIAGO PUCHET—Escribanos—Han abierto escribanía en la calle Sarandí 144. 1018pte.

MÉDICOS

DOCTORA PAULINA LUISI—Jefe Adjunto de Clínica Ginecológica—Atiendo exclusivamente señoras y niños—Consultas de 2 á 4—Río Negro 240.—Teléfono Uruguaya 1527. pte.

DOCTORA TULA ROVIRA—Jefe de Clínica del Hospital de Caridad.—Consultas de 1 1/2 á 3 1/2 p. m.—Magallanes núm. 233.—Teléfono Uruguaya 427 (Cordón). pte.

DOCTOR J. J. COPPOLA—Médico especialista en las afecciones de oído, nariz y garganta. Ha reabierto su consultorio en la calle Dayman 191a entre 18 de Julio y San José. Horas de consulta de 2 á 4, exceptuados los jueves. 1483-pm.

BONABA JOSE—Jefe de Clínica Médica del Hospital de Caridad. Medicina interna y enfermedades de niños. Ha abierto su consultorio en la calle Uruguay 142. Consultas de 2 á 4. Teléfono La Uruguaya 997 (Central). 387pte.

DOCTOR ANTONIO CARRAU—Enfermedades de niños.—Consultas de 2 á 4 p. m.—Uruguay 357. 699pte.

DOCTOR MENDEZ ENRIQUE—Oculista—Trasladó su consultorio á la calle Yí 210. Consultas de 2 á 5 exceptuando los jueves.

IMHOF DR.—Especialista en las enfermedades de las vías urinarias. 1558-pte.

DOCTOR ERNESTO QUINTELA—Se dedica exclusivamente á enfermedades de la Boca y Dientes.—Cirujía de la boca - del cuello.—Consultas de 10 á 12 a. m.—Avenida Rondeau 70. 1284pte.

DOCTOR FELIPE PUIG — Especialista—Oído, nariz y garganta.—Ha abierto su consultorio en la calle San José 29.—Consultas de 2 á 5. pte.

DOCTOR MANUEL QUINTELA—Oído, nariz y garganta.—Ha trasladado su consultorio á la calle Río Negro 214. 990pte.

DOCTOR HORACIO GARCIA LAGOS—Trasladó su consultorio á la calle Canelones 87 entre Andes y Convención. Consultas de 2 á 4 p. m. menos jueves.—Teléfono: Uruguaya 2045, (Central). 1010s130.

DOCTOR PEDRO ERNESTO DUPRAT—Médico cirujano del Hospital «Ferreira»—Medicina, cirujía general y partos. Especialmente enfermedades de niños y afecciones tuberculosas médicas y quirúrgicas del niño y del adulto. Rivera 197a. Consultas todos los días hábiles de 2 1/2 á 4 p. m.—Teléfono La Cooperativa. 779pte.

CANABAL DOCTOR—Consultas—De una á tres—Ha trasladado su consultorio á la calle Mercedes 212.—Enfermedades venéreas y sifilíticas.—Enfermedades de la piel y del estómago. 3896pte.

DOCTOR JUAN SERVETTI ARRAYA—Médico.—Tratamientos especiales para la curación radical del reumatismo y de la sífilis. Horas de consulta: de 1 á 3 p. m., 18 de Julio 542a. 197pte.

DOCTOR PEDRO J. MARTINO—Especialista en las enfermedades de los oídos, nariz y garganta.—Ha trasladado su consultorio á la calle Colonia 211. pte.

DOCTOR JUAN B. BADO—Especialista—Se ocupa exclusivamente de las enfermedades del riñón, vejiga y uretra.—Consultas de 1 1/2 á 5 1/2.—Rincón 235. 1004pte.

RUCKER CARLOS—Oculista de la Facultad de Medicina de París.—Consultas de 2 á 5.—Jueves y fiestas exceptuados.—25 de Mayo 414. 2755pte.

ARTURO LUSSICH—Medicina general y de niños—Ha trasladado su consultorio á la calle Cerrito 325a.—Consultas todos los días, menos los jueves y días festivos, de 2 á 4 1/2. pte.

DOCTOR PASCUAL VERO—Consultas de 1 á 4—Especialista en las enfermedades de los oídos, nariz y garganta.—Trasladó su consultorio á la Plaza Cagancha núm. 5. pte.

DOCTOR C. BUTLER—Medicina Interna y Radiología Médica—Ha reabierto su consultorio, calle San José 33.—Consultas de 1 1/2 á 3 1/2 p. m., excepto los jueves. pte.

DOCTOR URIOSTE—Mercedes 103b.—Medicina general con preferencia corazón y estómago. Consultas de 2 á 4—La Uruguaya 2856 (Central).

DOCTOR EDUARDO BIRABEN—Especialmente vías urinarias (riñón, vejiga, uretra y próstata).—Consultas de 2 á 5 p. m.—Ha trasladado su consultorio á la calle Río Negro 149.—Teléfono Uruguaya 303. 17pte.

DOCTOR CARLOS P. COLISTRO—Médico cirujano.—Ha abierto su consultorio en la calle Agraciada 212. Consultas todos los días hábiles de 1 á 3. 982pte.

DOCTOR PEDRO DELFINO—Médico-cirujano—Consultas todos los días hábiles de 2 á 4, excepto los jueves. Domingos de 10 á 12, gratis para los pobres—Colonia 365—Teléfono Uruguaya 1553 (Cordón). 347pte.

DOCTOR L. THEVENIN—Enfermedades de la piel, cuero cabelludo y sífilis. Gabinete de rayos X para el exámen de enfermos. Extirpación del vello por los rayos Röntgen.—Consultas de 1 1/2 á 3 1/2 p. m. Mercedes 127.

DOCTOR DELGER B.—Médico-cirujano—Especialista en las enfermedades del riñón, vejiga, próstata, uretra y sífilis.—Consultas de 3 á 6.—Rincón 182. 3321pte.

DOCTOR EDUARDO MARTINEZ—Médico-cirujano de la Facultad de París.—Consultas de 1 á 3.—Canelones 213. 264pte.

DOCTOR FABIAN AROCENA—Jefe de clínica del Hospital de Caridad.—Consultas de 1 1/2 á 3 1/2. Paysandú 13? 974-pte.

DOCTOR EDUARDO BLANCO ACEVEDO—Médico-cirujano. Ha trasladado su consultorio á la calle Dayman 160. 510pte.

DOCTOR DE LEON—Tratamiento de parálisis, neuralgias, temblores, ataxia, neurastenia, histerismo, epilepsia, baile San Vito y bocio exoftálmico. Consultas de 10 á 12 m. y de 3 á 5 p. m. San José 205a. 769pte.

DOCTOR ROBERTO BERRO—Jefe de la Clínica de Niños. Calle San José 146a.—Consultas de 2 á 3 p. m.—Teléfono Uruguaya 196. 2716pte.

SANATORIO POUEY

Debiendo ausentarme para Europa, quedan á cargo de mi sanatorio los doctores Lloyet y Pou Orfila, durante todo el tiempo de mi ausencia. 1539-ag. 31

VARIOS

CONSULTORIO MEDICO NATURISTA, para la curación de las enfermedades sin medicamentos ni operaciones. (Baños, masajes, medicinas naturales, etc.). Asistencia por correspondencia. Directores: Doctor S. Rivas Rodríguez; profesor Alvariza.—Montevideo.—Uruguay núm. 505. pte.

HERNIAS (Quebraduras)

Se curan radicalmente y sin operar, por el procedimiento de los señores Porta hnos. Alivio instantáneo y curación sin peligro ni molestias. Recomendamos nuestro folleto ilustrado, y consultas de 9 á 5 p. m., gratis.—Montevideo, calle Buenos Aires 133.—Buenos Aires: Esmeralda 455. 2908-pm.

DENTISTAS

ANGEL GUERRA y R. BONABA—Cirujanos-dentistas.—Consultas de 1 a. m. á 5 p. m.—Calle Arapey núm. 114, esquina Colonia. 2770pte.

JHON S. BURNETT—Cirujano-dentista, sistema americano. Ha reabierto permanentemente su estudio.—Sarandí núm. 303. 1810pet.

LAGUARDIA HERMANOS—Cirujanos-dentistas.—Diplomados en Buenos Aires y Montevideo. Miembros de la Sociedad Odontológica de París. Premiados en la Exposición Internacional de Higiene de 1907.—Consultas: de 9 a. m. á 6 p. m.—Avenida 18 de Julio 332. 3210novi4pte.

D. CAYAFA SOCA—Dentista.—**GREGORIO RIBEIRO**—Mecánico dentista. Agraciada 155. 1653-pte.

INGENIEROS

HERCULES—Oficina técnica de ingeniería y arquitectura. — Sarandí 232 — Horario: de 9 a. m. á 12 y de 2 p. m. á 5 p. m. 2273pte.

G. FOERSTER
INGENIERO CONSULTOR Y PERITO
CALLE MALDONADO 566

HORAS DE CONSULTA DE 2 A 3 P. M.

Proyectos y estudios técnicos.—Dirección de instalaciones en fábricas, talleres, etc.—Instalaciones para hospitales, de radiología, etc.

COMISIONISTAS

A. B. LARRIERA—Agente de negocios—Colonia 237. Teléfono: Uruguaya 1478 (Cordón). 418pte.

GERONIMO FERRETJANS—Agente de negocios. Remates en general, calle Reducto 369. 1675-pte

LICITACIONES

CONSEJO DE ADMINISTRACION DEL PUERTO—OFICINA DE TRAFICO Y CONSERVACION.—Llamado á licitación para la provisión y colocación de pararrayos en el Depósito Capurro.—Llámase á licitación para la provisión y colocación de cinco pararrayos en el Depósito Capurro, de acuerdo con el pliego de condiciones que los interesados podrán consultar en esta oficina, Piedras núm. 156, todos los días hábiles de 9 y 1/2 a. m. á 5 p. m.

Las propuestas en sellado de ps. 0.25 se admitirán en dicha oficina hasta el día 24 de Junio corriente á las 3 p. m., fecha y hora en que se les dará apertura.

La Administración del Puerto se reserva el derecho de aceptar la propuesta que crea conveniente ó el de rechazarlas todas.—Montevideo, 9 de Junio de 1911.—**Eduardo A. Lukasiewicz**, oficial 1.o 1631-jn. 24

DIRECCION DE OBRAS MUNICIPALES—LICITACION—Montevideo, Junio 8 de 1911.—Convócase á licitación pública por segunda vez para la adquisición de pedregullo destinado á la conservación de la carretera á Maldonado desde la calle San Carlos hasta el puente del Manga con sujeción al pliego de condiciones que está en secretaría á consulta de los interesados todos los días hábiles de 12 m. á 5 p. m. Las propuestas en el sellado correspondiente deberán presentarse por los interesados en el local de la Dirección el día 23 del corriente á las 4 p. m.—**La Dirección.** 1627-jn. 23

PROVISION DE ARENA Y PEDREGULLO—Llámase á propuestas para la provisión de 9.800 m3 de arena y de 18.000 m3 de pedregullo ó piedra redonda destinados á la construcción de los galpones-depósitos del Puerto.

Los interesados que deberán ser propietarios de arenales ó canteras podrán presentar sus respectivas propuestas hasta el día 24 de Junio bajo las condiciones que se encuentran de manifiesto en la oficina de la Empresa (Zabala 90) y que pueden ser retiradas todos los días hábiles de 9 á 11 a. m.—Allgemeine Hochbau-Gesellschaft m.b. H. 1692-jn. 22

DEPARTAMENTO NACIONAL DE INGENIEROS—LICITACION — Construcción de la Escuela Rural núm. 18 en Buena Vista, departamento de Cerro Largo.—Llámase á licitación por el término de veinte días para la construcción de un edificio escolar en «Buena Vista», la que deberá ejecutarse de acuerdo con los recaudos que se hallan de manifiesto en la Secretaría General del Departamento N. de Ingenieros y en la Intendencia M. del departamento de Cerro Largo.

Las propuestas en el sellado correspondiente se recibirán en esta Secretaría General y en la Intendencia Municipal mencionada hasta el día lunes 19 de Junio próximo á las dos y media de la tarde á cuya hora serán abiertas en presencia de los interesados que concurran al acto, reservándose la Superioridad el derecho de aceptar la que á su juicio fuera la más conveniente ó el de rechazarlas todas si no encontrare ninguna aceptable.—Montevideo, Mayo 30 de 1911.—**Félix Illa**, Secretario General. 1531-jn. 19

DEPARTAMENTO NACIONAL DE INGENIEROS—LICITACION—Obras de ampliación en el muelle oficial de Paysandú—Llámase á licitación por el término de un mes para las obras de ampliación á efectuarse, en el muelle oficial de Paysandú, con estricta sujeción á los recaudos que se hallan de manifiesto en la Secretaría General del Departamento Nacional de Ingenieros y en la Intendencia Municipal del Departamento arriba nombrado.

Las propuestas en el sellado correspondiente se recibirán en esta Secretaría General y en la Intendencia Municipal mencionada hasta el día jueves 6 de Julio próximo á las dos y media de la tarde á cuya hora serán abiertas en presencia de los interesados que concurran al acto, reservándose la Superioridad el derecho de aceptar la que á su juicio fuera la más conveniente ó el de rechazarlas todas si no encontrare ninguna aceptable.—Montevideo, Junio 6 de 1911.—**Félix Illa**, Secretario General. 1604i16.

ASISTENCIA PUBLICA NACIONAL — Llamado á propuestas para instalar el servicio de calefacción en el edificio de la «Maternidad»—Se llama á propuestas para instalar el servicio de calefacción á vapor á baja presión, en el edificio destinado á «Maternidad y Refugio de Embarazadas» (Boulevard Artigas y Coronel Brandzen).

Las propuestas se ajustarán al pliego de condiciones y planos que se hallan á disposición de los interesados en la Secretaría General, Rincón 23, todos los días hábiles de 12 á 6 p. m., hasta el momento de ser abiertas, lo que se efectuará en acto público, en la nombrada Secretaría, el jueves 30 del corriente á las 4 p. m.—Montevideo, Junio 3 de 1911.—**La Dirección General.** 1592-jn. 30

DIRECCION DE OBRAS MUNICIPALES—LICITACION—Montevideo, Junio 7 de 1911.—Convócase á licitación pública para la construcción de las aceras en el Mercado Agrícola, frente á las calles José L. Terra y Guaviyú, con sujeción al pliego de condiciones que está en secretaría á consulta de los interesados todos los días hábiles de 12 m. á 5 p. m. Las propuestas en el sellado correspondiente deberán presentarse por los interesados en el local de la Dirección el día 19 del corriente á las 4 p. m.—**La Dirección.** 1609-jn. 19

DIRECCION DE OBRAS MUNICIPALES—LICITACION—Montevideo, Junio 7 de 1911.—Convócase á licitación pública por segunda vez para la construcción del empedrado en la calle Caridad entre las de Aboyubá y Arroyo Grande con sujeción al pliego de condiciones que está en Secretaría á consulta de los interesados todos los días hábiles de 12 m. á 5 p. m.—Las propuestas en el sellado correspondiente deberán presentarse por los interesados el día 21 del corriente á las 4 p. m.—**La Dirección.** 1610-jn. 21

DIRECCION G. DE CORREOS Y TELEGRAFOS—LICITACION—Llámase por segunda vez á propuestas para la impresión de tres mil ejemplares de la Guía Postal Telegráfica que editará esta Dirección, de acuerdo con el pliego de condiciones y modelo que está á disposición de los interesados en la Oficina de Utiles todos los días hábiles de 9 y 30 á 11 a. m. y de 2 á 5 p. m.

Estas propuestas deberán presentarse bajo sobre cerrado y en el sellado correspondiente el día 24 de Junio próximo á las 3 p. m. en el despacho del director general, donde serán abiertas en la misma fecha y hora, en presencia de los proponentes que concurran personalmente ó por medio de representantes autorizados.

La Dirección General se reserva para sí y para el Ministerio del ramo, el derecho de aceptar total ó parcialmente la ó las propuestas que se consideren más convenientes ó rechazarlas todas.—Montevideo, Junio 13 de 1911.—La Secretaría. 1681-jn. 24

DIRECCION DE OBRAS MUNICIPALES—LICITACION—Montevideo, Junio 9 de 1911.—Convócase á licitación pública para la ejecución de las obras y trabajos proyectados para la construcción del macadam de las calles Morales, Vignoli, y la que pasa frente á la estación del F. C. C. del U. en Colón con sujeción al pliego de condiciones que está en Secretaría á consulta de los interesados todos los días hábiles de 12 m. á 5 p. m. Las propuestas en el sellado correspondiente deberán presentarse en el local de la Dirección el día 26 del corriente á las 4 p. m.—**La Dirección.** 1637-jn. 26

CONSEJO DE ADMINISTRACION DEL PUERTO—OFICINA DE TRAFICO Y CONSERVACION.—Llamado á licitación para la reparación de 2 guinches á vapor—Llámase á licitación para la reparación de dos guinches á vapor, situados, el primero núm. 2129 en la Dársena II y el segundo núm. 2217 en el muelle núm. 3, de acuerdo con el pliego de condiciones que los interesados podrán consultar en esta oficina, calle Piedras núm. 156, todos los días hábiles de 9 y 1/2 a. m. á 5 p. m.

Las propuestas en el sellado de ps. 0.25 se recibirán en dicha oficina hasta el 1.o de Julio próximo á las 3 p. m., fecha y hora en que se les dará apertura, reservándose la Administración el derecho de aceptar la que más convenga á sus intereses ó el de rechazarlas todas.—Montevideo, 16 de Junio de 1911.—**Eduardo A. Lukasiewicz**, oficial 1.o 1715-jl. 1.o

GENERALES

CLUB URUGUAY

Se convoca por segunda vez á los señores socios para la Asamblea General Ordinaria que deberá tener lugar el mártes 20 del corriente á las 8 y 30 p. m.

Montevideo, Junio 15 de 1911. El Secretario.
1709-jn. 20

BANCO DE CRÉDITO

CERRITO 134

El Banco de Crédito hace saber al público que el Directorio de la **SOCIEDAD ANONIMA CERVECERIA MONTEVIDEANA** ha resuelto emitir dos mil acciones de un valor de cien pesos oro sellado cada una á cuyo efecto ha autorizado al Banco de Crédito, Cerrito núm. 134 para recibir los pedidos de suscrición de acciones y de hacer efectivo el cobro de las cuotas de acuerdo con la siguiente forma de pago:

10 por ciento al suscribirse; 45 por ciento del 1.o al 10 de Agosto próximo; 45 por ciento del 1.o al 10 de Setiembre, gozando esta acciones del dividendo desde el 1.o de Julio próximo.

La suscrición quedará cerrada el 30 de Junio corriente. El Secretario.
1551-jl. 5

CERVECERIA URUGUAYA

SOCIEDAD ANONIMA

Invitamos á los señores Accionistas para la 16 Asamblea General Ordinaria, la que tendrá lugar el día 22 del corriente mes, á las 2 de la tarde, en el escritorio calle Buenos Aires núm. 139.

La orden del día es la siguiente:

1.o Tomar en consideración la Memoria y Balance General, la cuenta de ganancias y pérdidas y el informe de la Comisión de Cuentas.

2.o Elegir tres titulares y suplentes de Directorio.

3.o Nombrar nueva Comisión de Cuentas.

4.o Asuntos de interés general, artículo 17, inc. A) de los Estatutos.

El artículo 7.o de los Estatutos dispone que los señores Accionistas deben registrar sus acciones para tomar parte en las Asambleas.

El libro correspondiente se encuentra en la Oficina Central de la Sociedad en la calle Cuareim núm. 2 y quedará cerrado 3 días antes de la celebración de la Asamblea.

Montevideo, Junio 10 de 1911. El Secretario.
1651-jn. 22

BARRACA

Se alquila, á partir del primero de Setiembre próximo, la barraca denominada actualmente «Lealtad» sita en la calle Cerro Largo y Orillas del Plata esquina Daymán, con 42.95 metros de frente sobre las dos primeras calles y 85.90 metros de frente sobre la calle Daymán, siendo su área total de 3.689 m. 4050 mlts. Contiene un gran galpón de material con piso alto, casa para escritorio, otra casa esquina para almacén, habitaciones para peones, etc., etc. Para más informes dirigirse al Banco Comercial, calle Cerrito núm. 182. 1549-jn. 17

AVISO

Á LOS LABRADORES

De acuerdo con la ley de 2 de Junio de 1906 y decreto reglamentario respectivo, la «Comisión Especial de Distribución de Semillas» pone á disposición de los labradores, semillas de trigo de pan y candeal, del país y extranjera, calidades selectas.

La Comisión vende al precio de costo, al contado, ó á plazo con término hasta el 31 de Mayo próximo.

En las ventas á plazo, la Comisión podrá requerir garantía de pago, ó aceptará pedidos de grupos de tres labradores que garantan el pago solidariamente.

El flete hasta la Estación de ferrocarril del punto de destino, será por cuenta de la Comisión.

Por muestras y precios, dirijanse pedidos á dicha Comisión, en el local de la División de Agricultura, calle Misiones núm. 202.

1611-jn. 19 El Secretario.

Asociación Rural del Uruguay

ASAMBLEA GENERAL ORDINARIA

Se invita á los señores socios para la asamblea general ordinaria que se celebrará en esta Asociación (calle Uruguay número 83) el lunes 26 del corriente Junio, á las 8 y 1/2 p. m., con objeto de dar cuenta de los trabajos del año, leyéndose, al efecto, la Memoria correspondiente y de elegir cinco titulares y once suplentes para integrar la comisión directiva y la Comisión de Cuentas.—Montevideo, Junio 12 de 1911.—La comisión directiva. 1690-jn. 25

La Frigorífica Uruguaya

SOCIEDAD ANONIMA

Asamblea General Extraordinaria

Se convoca á los señores accionistas para la Asamblea General Extraordinaria que tendrá lugar el día 1.o de Julio próximo á las 3 p. m. en el local social, calle Cerrito núm. 279, para considerar la renuncia de los miembros titulares y suplentes del Directorio y en caso de aceptación para elegir el nuevo Directorio que debe regir á la sociedad hasta Diciembre de 1912.

Montevideo, Junio 14 de 1911. El Directorio.
1693-jl. 1.o

Dirección General de Aduanas

AVISO

Con el fin de dar cumplimiento á una disposición superior que ordena sean liquidadas antes del 31 de Julio próximo todas las cuentas relacionadas con erogaciones ocurridas dentro del corriente ejercicio, llámase por medio del presente á todos los que tengan crédito contra esta Dirección General de Aduanas, á fin de que sean chanceladas por la Tesorería de la Repartición previa las formalidades del caso. 1691

Ferrocarril Central del Uruguay

TREN DE EXCURSION DE MONTEVIDEO A MINAS

El domingo 25 de Junio de 1911—Ida y vuelta en el día—Salida de Central, 7.30 a. m.—Yatay, 7.40—Sayago, 7.49—Pando, 8.36—Tapia 9.20—Migues, 9.40; Montes, 9.53; Solís, 10.15—Llegada á Minas 10.30.

El tren expreso de regreso saldrá de Minas el mismo día á las 7.00 p. m.

Boletos de ida y vuelta ps. 1.50 y 1.00.

FIESTAS PATRONALES EN DURAZNO—TREN DE MONTEVIDEO A DURAZNO

El jueves 29 de Junio de 1911—Ida y vuelta en el día—Salida de Central, 6.35 a. m.—Yatay, 6.46—Piedras, 7.11—Canelones, 7.41; Santa Lucía, 8.3—Florida, 9.23—La Cruz, 9.56—Sarandí, 10.38—Llegada á Durazno, 11.45.

El tren expreso de regreso saldrá de Durazno el mismo día á las 6.00 p. m.

Boletos de ida y vuelta—Primera clase, 3.00; segunda, 2.00, serie B. 1.50.—**C. W. Bayne**, Administrador General. 1700-jn. 25

HOTEL BIARRITZ

BALNEARIO DE PUNTA DEL ESTE

Se arrienda este establecimiento. El hotel en perfecto y lujosamente amueblado, con muebles ingleses; provisto completamente de servicio de aguas corrientes; luz eléctrica en todas las habitaciones, con usina propia; lavatorios y baños con agua fría y caliente; batería de cocina completa; servicios de metal inglés; lozas y cristalerías finas y finalmente, en perfecto estado de explotación.

Se oyen propuestas, y para detalles y tratar á la calle Cangallo 301, todos los días hábiles de 3 á 5 p. m.

1703-jl. 4 El Secretario.

Ministerio de Obras Públicas

DIRECCION GENERAL DE FAROS

Aviso á los navegantes

Habiéndose instalado un nuevo aparato de luz en el faro del Cabo de Santa María, se hace saber á los navegantes que continuará funcionando con la característica actual, de destello blanco prolongado cada minuto y luz blanca fija en la corona inferior, pero que su alcance luminoso será en lo sucesivo de veinte millas para los destellos y diez millas para la luz fija, en estado ordinario de transparencia atmosférica.

Montevideo, Junio 12 de 1911.
Ramón N. Muiños, Director.
1697-jl. 3

Ministerio de Obras Públicas

DIRECCION GENERAL DE FAROS

Aviso á los navegantes

Se hace saber á los navegantes que desde el día diez y ocho de Julio próximo en adelante, funcionará el nuevo aparato de luz del faro de la Isla de Flores con igual característica que la actual, ó sea: Un grupo de dos destellos blancos cada diez segundos, siendo su alcance luminoso en lo sucesivo de diez y nueve y media millas, en estado ordinario de transparencia atmosférica.

Montevideo, Junio 9 de 1911.
Ramón N. Muiños, Director.
1696-jl. 3

AVISOS TELEGRÁFICOS

Un centésimo por palabra por cada publicación

SALA con balcones y antesala amueblados alquila familia distinguida extranjera. Avenida de la Paz 2?? Se exige referencia. 17.

SIRVIENTA que sepa cocinar, se necesita. Sueldo convencional. Constituyente 2?6. 19.

YA LLEGO el famoso aceite La Manola. [illegible] Junca!. 16.

LITERATURA CONTEMPORANEA — Poseemos el más selecto surtido de libros españoles. Tomos de 3.50 pesetas, no usados ni comprados en remate, á 0.?? Solicitar nuestro catálogo general, único aquí. **Luis y Manuel Pérez**, Librería «Mercurio», Sarandí 2??. 16.

ALQUILASE casa Arequita 17. 16.

COCINERA precisan Durazno Chico 622. Piden recomendaciones. 16.

SE ALQUILA—Soriano [illegible] casa altos, 2 piezas, cuarto baño y demás. Ocurrir: Rincón 24. 19.

TAQUIGRAFIA—Clase de 9 á 10 p. m. los martes y jueves. Profesor: señor Ignacio Uriarte, 2o jefe del Cuerpo de Telégrafos del Senado Nacional. Precio reducido. Datos en la A. C. de Jóvenes, Rincón 2?. dpm.-23.

CORRESPONDENCIA BANCARIA y Comercial. Nuevo curso empieza el 17 de Junio á las 9 p. m. Dos lecciones por semana. Profesor: señor Luciano Saxel, Jefe de Correspondencia del Banco Español del Río de la Plata. Datos en la A. C. de Jóvenes, Rincón 2?. dpm.-22.

MAYORDOMO de estancia procedente del importante establecimiento de la República Argentina, se ofrece. Juan C. Gómez 1?. 1710-jn. 29

EMPLEADO—Se necesita uno que posea el idioma inglés y el español y tenga práctica en asuntos comerciales, conozca el manejo de la máquina de escribir y que á la vez pueda desempeñar el puesto de despachante de aduana. Dirigirse por carta á don J. E. Packard, Gran Hotel Oriental. Es inútil acaparar á este empleo sin presentar buenas recomendaciones. 1??-jn. 17

AUTOMOVILES PANHARD - LEVASSOR — Coches de moda, han llegado. Limousines, Coupés, Limousines. Torpedos. Dobles Phaetons. Todos los entendidos de Montevideo visitarán el salón de Exposición de la famosa fábrica francesa. 199 25 de Mayo. Entrada libre. Salón de lectura. 1655-jn. 17

CAMPO—Se desea comprar de 3 á 5.000 hectáreas aparente para ganadería y agricultura, á una distancia prudencial del ferrocarril ó vía fluvial. Ocurrir á Wilson hnos., Cerrito 215, Montevideo. 1616-jn. 28

ARRIENDANSE para ganadería ó agricultura mil cuadras de campo bien situadas en la 6.a sección del departamento de Soriano. Libres el 15 de Junio del corriente año.—Ocurrir 18 de Julio 915, de 1 á 3 p. m. 1593-jn. 31

SIRVIENTA bien recomendada, buena cocinera, se necesita Sarandí 96. Inútil presentarse sin buenos informes. jn. 21

EN SU ESCRITORIO Y EN SU CASA no debe faltar el almanaque-guía de EL SIGLO para 1911.

LA VERDADERA piedra imán se vende con instrucciones gratis en Defensa 84 esquina Lavalleja. 1543-jn. 1?

COMO SE VA A CUALQUIER PUNTO DE LA REPUBLICA se lo dirá el Almanaque-Guía de EL SIGLO para 1911.

DIAS DE RECIBO de las principales familias los encontrará en el Almanaque-Guía de EL SIGLO para 1911.

COMIDA SANA Y VARIADA—Consulte el Almanaque-Guía de EL SIGLO para 1911.

AL COMERCIO.
A LAS FAMILIAS.
A LOS DE CAMPAÑA.
A LOS DE LA CAPITAL.
AL PUBLICO en general se recomienda el ALMANAQUE-GUIA DE EL SIGLO PARA 1911, como el libro más útil y la guía más completa de toda la república. Remita usted ps. 1.50 á la Agencia «Publicidad», calle J. C. Gómez 118 y se le mandará un ejemplar.

CASAS Y QUINTAS QUE ARRIENDA EL BANCO FANCES (Supervielle y Cía.)
UN PALACETE Camino Suárez núm. [illegible] 13 lujosas habitaciones y demás comodidades, cochera, etc., ps. 200; Salsipuedes núm. [illegible] piezas 6, ps. 40; Progreso núm. 35 (Bella Vista), piezas 8, ps. 45; Washington núm. 59, piezas 6, ps. 65; Morales núm. 178, piezas 8, ps. 85; Hervidero núm. 106, piezas 4, ps. 25; Gaboto, Hervidero núm. 108, piezas 4, ps. 25; [illegible] núm. 259, piezas 6, ps. 34; Ceballos núm. [illegible] piezas 4, ps. 40; Juan D. Jackson núm. [illegible] piezas 4, ps. 33; Joaquín Requena núm. [illegible] piezas 4, ps. 32.

UTIL Y ENTRETENIDO es el almanaque-guía de EL SIGLO para 1911.

DIBUJANTE—Mario Radaelli—Avisos originales. Dibujos y caricaturas para anuncios comerciales en negro y color, grabados y fotograbados, en esta administración.

LOS PRINCIPALES DATOS que debe conocer todo habitante de la república se encuentran en el almanaque-guía de EL SIGLO para 1911.

JUDICIALES

EDICTO—Por mandato del señor Juez Letrado de lo Civil de segundo turno, doctor don Alfredo Furriol, se hace saber al público la apertura de la sucesión de don Juan Mega ó Mea y de José Mega ó Mea, á fin de que todos los que se consideren con derechos á sus bienes comparezcan ante este Juzgado, calle Rincón núm. 52, á deducirlos en forma dentro del término de treinta días, bajo apercibimiento de lo que hubiere lugar por derecho.—Montevideo, Junio 9 de 1911.—**Andrés R. Chipito**, actuario.
1621-jn. 21

EDICTO—Por mandato del señor Juez Letrado de lo Civil de segundo turno, doctor don Alfredo Furriol, se hace saber al público la apertura de la sucesión de don Juan Bautista Mareimpouí ó Juan Marampuí, á fin de que todos los que se consideren con derechos á sus bienes comparezcan ante este Juzgado, calle Rincón núm. 52, á deducirlos en forma dentro del término de treinta días, bajo apercibimiento de lo que hubiere lugar por derecho.—Montevideo, Junio 9 de 1911.—**Andrés R. Chipito**, actuario.
1620-jn. 21

EDICTO—Por mandato del señor Juez Letrado de lo Civil de segundo turno, doctor don Alfredo Furriol, se hace saber al público la apertura de las sucesiones de doña María Viglione, Carlos Viglione é Indalecia Robasio, á fin de que todos los que se consideren con derechos á sus bienes comparezcan ante este Juzgado, calle Rincón núm. 52, á deducirlos en forma dentro del término de treinta días, bajo apercibimiento de lo que hubiere lugar por derecho.—Montevideo, Junio 9 de 1911.—**Andrés R. Chipito**, actuario.
1617-jn. 21

RECTIFICACION DE PARTIDAS—De mandato del señor Juez Letrado Departamental, doctor don Mariano Pereira Núñez (hijo) se hace saber que los autos caratulados—Intestados—Doroteo Miraballes: Incidentes sobre rectificación de partidas ha recaído la resolución siguiente: Treinta y Tres, Mayo 30 de 1911.—Vistos con audiencia del Ministerio público el pedido de rectificación de las partidas de f. 7, 8, 9, 10, 11, 12, 13 y 18; Resultando: Que el compareciente en la representación que tiene acreditada en estos autos sucesorios se presentó solicitando la rectificación de las referidas partidas, alegando que algunos de los nombres y apellidos que en ellas se expresan no corresponden á las personas cuyo estado civil constatan; Resultando: Que recibida la información ofrecida para justificar el petitorio de rectificación y oído al respecto el Ministerio público opina que debe accederse á lo solicitado; Resultando: Que hechas las publicaciones de orden nadie se ha presentado á deducir oposición; y Considerando: Que la información sumaria producida comprueba los errores de que se adolecen las referidas partidas. Por estos fundamentos y consideraciones y atento á lo dispuesto por los artículos 72 y siguientes de la Ley de Registro del Estado Civil; fallo: Ordenando la rectificación de partidas de que se trata en la siguiente forma la de los núms. 7, 10, 11, 12 y 13, sustituyendo el apellido Gutiérrez por el de Giménez la de f. 9 sustituyendo el nombre Mauricia Ríos por el de Crecensia Giménez; la de f. 8 cambiando el nombre de Inocencio por el de Inocencia y la de f. 16 anteponiendo el nombre de Liberato á los de Margarito Elías que en ella figuran en virtud de ser estos los verdaderos nombres y apellidos que corresponden á las personas á que esas partidas se refieren. Publíquese esta resolución en los diarios que corresponda y acreditada que sea dicha publicación háganse en las referidas partidas las anotaciones del caso á cuyo efecto se librarán los oficios pertinentes á la Intendencia Municipal y á la Dirección General del Registro del Estado Civil de acuerdo con el art. 1.o de la ley de 7 de Julio de 1888.—M. Pereira Núñez (hijo). Lo proveyó y firmó le señor Juez Letrado Departamental doctor don Mariano Pereira Núñez (hijo), en Treinta y Tres á treinta de Mayo de mil novecientos once, doy fe.—Rafael F. Ximenez, escribano público.—Por cuanto y á los efectos del art. 1.o de la ley de 7 de Julio de 1888 se hace esta publicación.
1672-jl. 1.o

EDICTO—Por mandato del señor Juez Letrado de lo Civil de segundo turno, doctor don Alfredo Furriol, se hace saber al público la apertura de la sucesión de don Félix Logaldo, á fin de que todos los que se consideren con derechos á sus bienes comparezcan ante este Juzgado, calle Rincón núm. 52, á deducirlos en forma dentro del término de treinta días, bajo apercibimiento de lo que hubiere lugar por derecho.—Montevideo, Junio 13 de 1911.—Andrés R. Chipito, actuario.
1685-jn. 25.

JUDICIAL—De mandato del señor Juez L. de Comercio de primer turno, doctor Ovidio Grané, se hace saber que el día veinte y dos del corriente, á las tres de la tarde, y en las puertas del Juzgado, se va á proceder á la venta en almoneda de un solar de terreno con el edificio y demás mejoras que contiene, situado en el Pueblo Ituzaingó, jurisdicción de Maroñas en este departamento, señalado en el plano respectivo con el número cinco de la manzana número diez, compuesto de veinte y un metros cuarenta y siete centímetros de frente al Este á la calle Maroñas, por quince metros cincuenta centímetros de fondo al Oeste por donde linda con el solar número seis; por el Norte, con el cuatro y por el Sud con la calle Rincón, formando un área superficial de trescientos treinta y dos metros setenta y ocho decímetros; (inmediato al «Almacén del Triunfo» de don Domingo Negrone), cuyo inmueble ha sido tasado en seiscientos pesos.

Se previene que no se admitirá oferta que no exceda á las dos terceras partes de la tasación y que el mejor postor deberá oblar el diez por ciento á los efectos del art. 919 del Código de P. Civil. Los títulos y demás antecedentes se encuentran de manifiesto en la Oficina Actuaria, Ituzaingó 128, por el término legal. Esta venta ha sido ordenada en los autos seguidos por don Ambrosio Canessa contra don Lázaro Devicente, por cobro de pesos. — Montevideo, Junio 3 de 1911.
1590-jn. 22

EDICTO—Por mandato del señor Juez Letrado de lo Civil de segundo turno, doctor don Alfredo Furriol, se hace saber al público la apertura de la sucesión de doña María Gregoria Yorello, á fin de que todos los que se consideren con derechos á sus bienes comparezcan ante este Juzgado, calle Rincón núm. 52, á deducirlos en forma dentro del término de treinta días, bajo apercibimiento de lo que hubiere lugar por derecho.—Montevideo, Junio 9 de 1911.—**Andrés R. Chipito**, actuario.
1619-jn. 23

EDICTO—Por mandato del señor Juez Letrado de lo Civil de segundo turno, doctor don Alfredo Furriol, se hace saber al público la apertura de las sucesiones de doña Josefa Farelli de Cobas y Nicolina Coba ó Nicolina María Cobas, á fin de que todos los que se consideren con derechos á sus bienes comparezcan ante este Juzgado, calle Rincón núm. 52, á deducirlos en forma dentro del término de treinta días, bajo apercibimiento de lo que hubiere lugar por derecho. — Montevideo, Junio 9 de 1911.— Andrés R. Chipito, actuario.
1618-jn. 21

EDICTO—Por mandato del Señor Juez Letrado de lo Civil de 2.o turno doctor don Alfredo Furriol, se hace saber al público la apertura de la sucesion de don Francisco ó Vicente Bartolo Parma á fin de que todos los que se consideren con derechos á sus bienes comparezcan ante este Juzgado, calle Rincon núm. 52, a deducirlos en forma dentro del término de treinta días bajo apercibimiento de lo que hubiere lugar por derecho.—Montevideo, Mayo 17 de 1911.—Andrés R. Chipito, Actuario.
1426jn24.

EDICTO—Por mandato del señor Juez Letrado de lo Civil de segundo turno, doctor don Alfredo Furriol, se hace saber al público la apertura de la sucesión de doña María Estella de Muracciole, á fin de que todos los que se consideren con derechos á sus bienes comparezcan ante este Juzgado, calle Rincón núm. 52, á deducirlos en forma dentro del término de treinta días bajo apercibimiento de lo que hubiere lugar por derecho.—Montevideo, Junio 14 de 1911.—Andrés R. Chipito, actuario.
1695-jn. 27

Leche de Magnesia de Phillips

(LIQUIDA CONCENTRADA)

La mejor y mas eficaz Medicina para los Niños y Adultos.
Para la **Acidéz de Estómago; Flatulencia; Pesadéz después de comer ó de beber,** ó cualquiera forma de **Dispepsia; Jaqueca; Arenilla; Reumatismo; Gota,** y para **Purificar la Sangre. Es un Aperitivo.**

Superior á todas las otras formas de Magnesia.

Es la mejor para lavar la boca; destruye los microbios y neutraliza la Acidez; conserva los dientes. Es un buen Dentífrico.

La recetan los principales Médicos y Dentistas.

Preparada solamente por THE CHAS. H. PHILLIPS CHEMICAL CO., New York. La legítima lleva esta Marca de Fábrica registrada.

JOSÉ PERETTI, Único Agente para ARGENTINA y URUGUAY.

Conservatorio Musical Del Uruguay

305 CALLE 18 DE JULIO 305

Fundadores: Avelino Baños-Vicente Pablo-Eduardo Fabini

ELENCO DE PROFESORES:
Clases de Piano — Señorita Aurora Pablo, señores Vicente Pablo y Luis Arricivita.
Clases de Violín — Señores Florencio Mora, Eduardo Fabini y Edmundo Fiumesaga.
Clases de Armonía, Contrapunto y Fuga — Señor Avelino Baños.
Clases de Mandolina — Señor [illegible]
Horas para inscribirse de 3 á 4 p. m. en la Secretaría del Conservatorio.
NOTA — En breve se crearán nuevas clases.

GRAN HOTEL SE VENDE por ausentarse su dueño para Europa, con numerosa clientela, bien acreditado y conocido.—Tiene 34 piezas confortablemente amuebladas, contando con buena cantidad de ropas y servicio de comedor. Para tratar dirigirse: Escritorio de JEREZ y MONTORO, Piedras 175 (altos) Montevideo.
1622-jn. 26

LA LONDON & LANCASHIRE
COMPAÑÍA ANGLO-ORIENTAL DE SEGUROS
MONTEVIDEO, ITUZAINGÓ N.o 157 (Plaza Constitución)
L. COOPER, GERENTE
Sucesora en Uruguay de las Compañías LA PLATA (Nacional) MANCHESTER ATLAS, PHOENIX y otras
Las operaciones de esta compañía son garantidas por
LA LONDON & LANCASHIRE, Compañía Inglesa de Seguros
CAPITAL Y RESERVAS: £ 5,102,322 ($ 23,980,913 oro uruguayo) 1331-p.

AUTOMÓVILES
Panhard Levassor
Reunen las cualidades exigidas por los entendidos
Fuertes, rápidos, silenciosos, Elegantes, sólidos, duraderos.
NEUMATICOS, REPUESTOS, ACCESORIOS
LANCHAS A NAFTA, MOTORES
SALON DE EXPOSICION Y VENTA:
25 DE MAYO 199 - Recht & Lehmann
1654-jl. 11-d.p.m.

Sembradoras "ROWELL"
GRAN SURTIDO

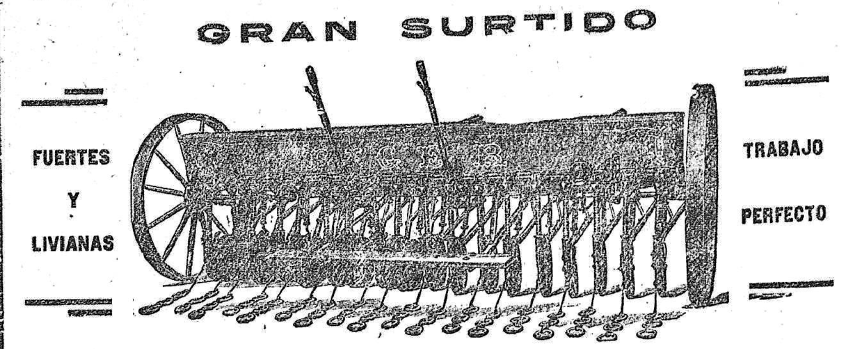

Sembradoras de discos, de azadas y á vuelo
ARADOS SYRACUSE De manceras y sulkies-De uno y dos surcos
RASTRAS SYRACUSE A Discos-De Palanca y Zig Zag.
UNICO AGENTE PARA EL URUGUAY **JUAN SHAW** Calle Rincón 13 al 25 MONTEVIDEO
2406pte.

Cuatro años de experiencia en Montevideo
RESULTAN LOS MAS ASISTENTES Y REFORZADOS
POPE-HARTFORD AUTOMOBILES
1911
Son los MAS BARATOS porque jamás se descomponen. A llegar. LIMOUSINES, PONY TONNEAUS. Doble faeton.
EUGENIO BARTH Y C.ia - URUGUAY 2 al 10

SIGUE LA LIQUIDACION: MUEBLERIA CAVIGLIA 25 DE MAYO 328

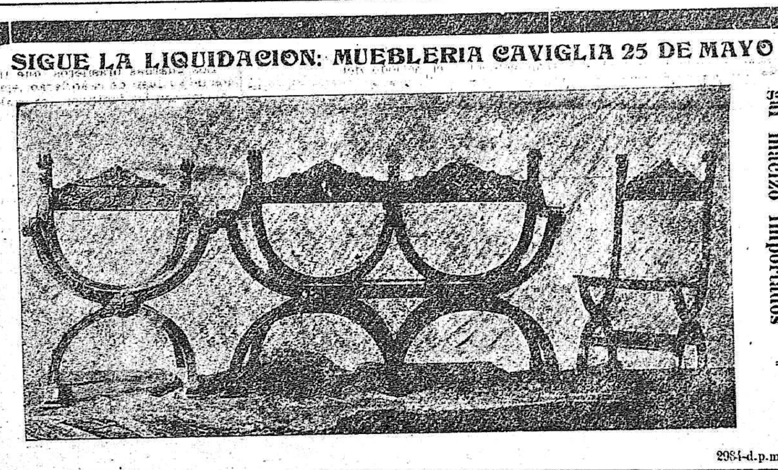

1 sofá, 2 sillones, 4 sillas veneciano nogal macizo importados **$ 65**
2064-d.p.m.perm.

BEBED "AGUA SALUS"

MAURICIO MAETERLINCK

EL PÁJARO AZUL

12

FÉERIE EN SEIS ACTOS Y DOCE CUADROS

TRADUCCION CASTELLANA — DE — EDMUNDO BIANCHI

se ilumina con una claridad inefablemente pura, divinamente rosada, harmoniosa y ligera. Los pesados ornamentos del primer plano y los espesos cortinajes rojos se destacan y desaparecen, dejando ver un fabuloso y dulce jardín de paz y de serenidad, una especie de palacio de verdura con perspectivas harmoniosas, donde la magnificencia de los follajes, potentes, luminosos y exhuberantes, la embriaguez virginal de las flores y la fresca alegría de las aguas que caen en cascadas, corren en arroyos y surgen de infinitas fuentes, parecen llevar hasta los confines del horizonte la idea de la absoluta felicidad. La mesa de la orgía se hunde sin dejar vestigios; los terciopelos, los brocatos, las coronas de los Gruesos Placeres, bajo el soplo luminoso que invade la escena, se elevan, caen y se destrozan, lo mismo que las máscaras de jovialidad de los rostros de los comensales atontados. Estos se desinflan como vejigas rotas, se miran los unos á los otros, sus ojos guiñan, heridos por los desconocidos rayos de la súbita luz y, viéndose, al fin, tales cuales son en realidad,—desnudos, horrorosos, flacos y lamentables—comienzan á lanzar aullidos de espanto y de vergüenza, entre los cuales se destacan los del Reír-Grosero, que dominan á todos los otros. Sólo el Placer-de-no-comprender-nada, permanece perfectamente en calma, mientras que sus colegas se agitan como poseídos, tratando de huir, de ocultarse en los rincones que les parecen más sombríos. Pero ya no hay sombras en el jardín resplandeciente. Así, la mayor parte de ellos se deciden á franquear, desesperados, el cortinaje amenazador que, sobre la derecha, en un ángulo, cierra la bóveda de la caverna de las Desgracias. Cada vez que uno de ellos, presa del pánico, eleva un paño del cortinaje, se oye surgir de las concavidades del antro una tempestad de imprecaciones, de injurias y de blasfemias. El Perro, el Pan y el Azúcar, con la cabeza baja se acercan á los niños y, avergonzados, corridos, se disimulan tras ellos.)

TYLTYL.— (Viendo huir á los Gruesos Placeres.) ¡Dios mío qué feos son!... ¿Dónde van?...

LA LUZ.— A fé mía, creo que han perdido la cabeza... Van á refugiarse entre las Desgracias donde mucho me temo que se les retenga para siempre...

TYLTYL.— (Mirando á su alrededor, maravillado.) ¡Oh, qué hermoso jardín!... ¿Dónde estamos?...

LA LUZ.— No hemos cambiado de sitio; son tus ojos que han cambiado de esfera... Al presente, vemos la verdad de las cosas... Ahora vamos á ver el alma de los Placeres que pueden soportar la claridad del Diamante.

TYLTYL.— ¡Qué hermoso es todo esto!... ¡Y qué temperatura dulce!... Me parece estar en pleno verano... ¡Toma!... Se diría que alguien se acerca para ocuparse de nosotros!...

(En efecto. Los jardines comienzan á poblarse de formas angélicas que parecen salir de un largo sueño, y que se deslizan armoniosamente entre los árboles. Están cubiertas con ropajes luminosos, de sutiles y suaves matices: despertar de rosa, sonrisa de agua, azul de aurora, rocío de umbría, etc.)

LA LUZ.— Ahí llegan algunos Placeres amables y curiosos que van á instruirnos...

TYLTYL.— ¿Los conoces?...

LA LUZ.— Sí, los conozco á todos; me acerco á ellos con frecuencia sin que sepan quién soy...

TYLTYL.— ¡Cuántos hay!... ¡De todas partes salen!...

LA LUZ.— Había muchos más en otros tiempos... Los Gruesos Placeres les han hecho mucho mal...

TYLTYL.— Es lo mismo, quedan bastantes...

LA LUZ.— Ya verás muchos otros, á medida que la influencia del Diamante se expanda entre los jardines... En la Tierra se encuentran muchos más placeres de los que se cree; pero la mayor parte de los hombres no saben descubrirlos...

TYLTYL.— Mira esos pequeños que se acercan... ¡Corrámos á su encuentro!...

LA LUZ.— Es inútil; los que nos interesan pasarán por aquí. No tenemos tiempo de conocer á todos los otros...

(Una banda de Pequeños Placeres, brincando y riendo á carcajadas, se acerca y danza en ronda alrededor de los niños.)

TYLTYL.— ¡Oh, qué lindos, qué lindos!... ¿De dónde vienen?... ¿Quiénes son?...

LA LUZ.— Son los Placeres de los Niños...

TYLTYL.— ¿Se les puede hablar?...

LA LUZ.— Es inútil. Ellos cantan, bailan, rien, pero todavía no hablan...

TYLTYL.— (Bullicioso) Buen día!... Buen día!... ¡Mira aquel gordito cómo se ríe!... ¡Qué lindas caritas tienen, y qué lindas ropas!... ¿Son todos ricos, aquí?...

LA LUZ.— No, aquí, como en todas partes, hay más pobres que ricos...

TYLTYL.— ¿Dónde están los pobres?...

LA LUZ.— No se los puede distinguir... El Placer de un niño está siempre revestido con lo que hay de más hermoso en la tierra y en los cielos...

TYLTYL.— (No pudiendo estarse quieto) Quisiera bailar con ellos...

LA LUZ.— Es absolutamente imposible. No tenemos tiempo... Ya veo que no tienen el Pájaro-Azul... Además, ellos marchan de prisa, tú lo ves... Ya se han ido... No tienen tiempo que perder, pues la infancia es breve...

(Otra banda de Placeres, algo más grandes que los precedentes, se precipita en el jardín, y cantando á voz en grito: "Allí están!... ¡Allí están!... Nos ven!... Nos ven!...", danza alrededor de los niños una jubilosa farándula, á la fin de la cual el que parece ser el jefe de la pequeña tropa, se adelanta hasta Tyltyl tendiéndole la mano.)

EL PLACER.— ¡Buen día, Tyltyl!...

TYLTYL.— ¡Otro que me conoce!... (A la Luz). Empiezan á conocerme un poco por todas partes... ¿Quién eres tú?...

EL PLACER.— ¿No me conoces?... ¡Me parece que no reconoces á ninguno de los que estamos aquí!...

TYLTYL.— (Asaz embarazado.) No... Yo no sé... No recuerdo haberos visto...

EL PLACER.— ¿Lo oís?... Estaba seguro!... ¡Jamás nos ha visto!... (Los otros Placeres estallan en carcajadas.) Pero mi pequeño Tyltyl, ¡si nó conoces á nadie más que á nosotros!... Estamos siempre á tu alrededor!... Comemos, bebemos, despertamos, respiramos contigo!...

TYLTYL.— ¡Sí, sí, perfectamente, ya sé, ya me acuerdo... Pero quisiera saber cómo os llamáis...

EL PLACER.— Veo muy bien que no sabes nada... Yo soy el jefe de los Placeres-de-tu-casa; y todos estos son los otros Placeres que la habitan...

TYLTYL.— ¿Hay, entonces, Placeres en casa?...

(Todos los Placeres estallan en risas.)

EL PLACER.— ¿Habéis oído?... ¡Sí hay Placeres en tu casa!... Pero, desgraciado; si ella está tan llena de ellos, como para hacer saltar puertas y ventanas!... Nosotros reímos, cantamos, creamos alegría como para echar abajo las paredes, como para levantar los techos; pero ¡ya podemos escandalizar!... Tú no ves nada, no oyes nada... Espero que en el porvenir serás algo más razonable... Entre tanto, vas á estrechar la mano á los más notables, así, una vez vuelto á tu casa, nos reconocerás más fácilmente... Y además, al final de un día hermoso sabrás recompensarlos con una sonrisa, agradecerles con una palabra amable, pues ellos hacen todo lo que pueden para hacerte la vida más ligera y más deliciosa... Por lo pronto, yo, tu servidor, soy el Placer-de-pasarlo-bien... No soy el más lindo, pero sí el más serio... ¿Me reconocerás?... He aquí el Placer-del-aire-puro, que es casi transparente... Este es el Placer-de-amar-á-sus-padres, vestido de gris y siempre algo triste, porque jamás lo miran... Este otro es el Placer-del-cielo-azul, que está, naturalmente, vestido de azul; y el Placer-de-la-floresta que, no menos naturalmente, está vestido de verde, y que verás cada vez que te asomes á la ventana... Este otro es el Placer-de-las-horas-de-sol, que es color de diamante, y este el Placer-de-la-Primavera, de color de esmeralda pálida...

TYLTYL.— ¿Y vosotros siempre sois tan bellos?...

EL PLACER.— Sí, todos los días es domingo, en todas las casas, cuando se sabe abrir los ojos... Luego, cuando llega la tarde, he aquí el Placer-de-las-puestas-de-sol, más hermoso que todos los reyes del mundo; y á quien sigue el Placer-de-ver-salir-las-estrellas, dorado como un dios antiguo... Luego, cuando hace mal tiempo, he aquí el Placer-de-la-lluvia, que está cubierto de perlas, y el Placer-del-fuego-en-invierno, que abre á las manos heladas su hermoso manto de púrpura... Y no hablo del mejor de todos, ya que es casi hermano de las Grandes Dichas límpidas que pronto veréis, y que se llama el Placer-de-los-pensamientos-inocentes, el más claro de todos nosotros... Y después, he aquí... Pero, verdaderamente, son muchos!... Jamás acabaríamos, y debo prevenir en seguida á las Grandes Dichas que están allá arriba, en el fondo, cerca de las puertas del cielo y que todavía no saben que habéis llegado... Voy á enviarles un mensaje con el Placer-de-correr-con-los-pies-desnudos-por-el-rocío, que es el más ágil... (Al Placer que acaba de nombrar y que se adelanta haciendo cabriolas.) Vé!...

(En este momento, una especie de diablejo en calzones negros, atropellando á todo el mundo y lanzando gritos inarticulados se aproxima á Tyltyl, y brinca locamente ante él, abrumándolo á papirotazos, cachetes y puntapiés.)

TYLTYL.— (Asombrado y profundamente indignado.) ¿Quién es este salvaje?...

EL PLACER.— Muy bien!... Este es el Placer-de-ser-insoportable, que se ha escapado de la caverna de las Desgracias. No se sabe dónde encerrarlo. Se escapa de todos lados y las mismas Desgracias no quieren ya tenerlo...

(El diablejo continúa incomodando á Tyltyl, que trata en vano de defenderse. Luego, de repente, riendo á carcajadas, desaparece.)

TYLTYL.— ¿Qué tiene?... ¿Está algo tocado?...

LA LUZ.— No sé. Parece que tú también eres así cuando te portas mal. Pero, entre tanto, será necesario ocuparse en buscar el Pájaro-Azul. Puede ser que el Jefe de los Placeres-de-tu-casa, no ignore dónde se encuentra...

TYLTYL.— ¿Dónde se encuentra?...

EL PLACER.— ¡No sabe dónde está el Pájaro-Azul!...

(Todos los Placeres-de-la-casa estallan en risas.)

TYLTYL.— Pero no!... Yo no sé!... No hay motivo de risa...

(Nuevas carcajadas.)

EL PLACER.— Vamos, no te enojes!... (A los Placeres.) ¡No os riáis!... El no lo sabe, ¿qué queréis? No deja de ser tan ridículo como la mayor parte de los Hombres... Pero, ya veo que el pequeño Placer-de-correr-con-los-pies-desnudos-por-el-rocío ha prevenido á las Grandes Dichas, que avanzan hacia aquí...

(En efecto, altas y hermosas figuras angelicales, vestidas de ropajes luminosos, se acercan lentamente.)

TYLTYL.— ¡Oh, cómo son hermosas!... ¿Por qué no se ríen?... ¿No son felices?...

LA LUZ.— No es riendo que se es más feliz...

TYLTYL.— ¿Quienes son?...

EL PLACER.— Son las Grandes Dichas...

TYLTYL.— ¿Sabes sus nombres?...

EL PLACER.— Naturalmente. Nosotros jugamos con ellas... Mira: la que viene delante es la Gran Dicha-de-ser-justo, que sonríe cada vez que se repara una injusticia; yo soy muy joven, todavía no la he visto sonreír. Detrás de ella, viene la Dicha-de-ser-bueno, que es la más feliz, pero la más triste, y que da gran trabajo para impedirle que entre en la caverna de las Desgracias, á quienes quisiera consolar. A la derecha, viene la Dicha-del-trabajo-cumplido, que tiene á su lado la Dicha-de-pensar. La que viene enseguida es la Dicha-de-comprender, que busca siempre á su hermano, el Placer-de-no-comprender-nada...

TYLTYL.— Pero yo lo vi á su hermano!... Se ha ido á la caverna de las Desgracias con los Gruesos Placeres...

EL PLACER.— ¡Estaba seguro!... Las malas compañías lo han pervertido... Pero, no hables de ello á su hermana... Iría á buscarlo y perderíamos una de las más hermosas Dichas... He ahí, ahora, una de las más grandes, la Dicha-de-ver-lo-que-es-bello, que cada día agrega algunos rayos á la luz que hay aquí...

TYLTYL.— Y allá lejos, muy lejos, el

EL SIGLO

Montevideo, Junio 17 de 1911

EL IMPUESTO A LOS SARNIFUGOS

Verdadera satisfacción nos produjo la lectura del artículo que "El Día" de ayer dedica á los que han censurado el proyecto del Poder Ejecutivo que fija derechos casi prohibitivos á la importación de sarnífugos.

Desde que nos ocupamos por primera vez en este asunto, expresamos nuestra disconformidad con el gravamen que se proyecta, considerando que no convenía trabar la entrada de medicamentos de empleo obligatorio para nuestra ganadería, por faltar elementos suficientes de convicción que permitieran asegurar que la producción nacional supliría con ventaja, ó por lo menos sin perjuicio apreciable, los específicos que hoy se consumen con más generalidad por poseer bondades mundialmente reconocidas. El mensaje con que el Ministerio de Industrias remitía el proyecto á la Asamblea, se limitaba á afirmar que la producción de sarnífugos podría realizarse en la República en óptimas condiciones, pero faltaba en la pieza oficial la enunciación de antecedentes y datos que documentaran satisfactoriamente esa afirmación halagadora.

El artículo del estimable colega, á que nos referimos ántes, viene á llenar ese vacío. El sueltista de "El Día" nos dice lo que calló el ministro: que el Poder Ejecutivo recién se decidió á proponer el gravamen al sarnífugo extranjero, después de estudiar detenidamente el asunto y de consultar opiniones autorizadísimas, técnicos é industriales, concordes, todas ellas, en afirmar que en el país pueden fabricarse específicos para luchar contra la sarna tan buenos ó mejores que los que nos llegan del exterior.

Concretado así el proceso de elaboración del proyecto que combatimos, no en absoluto, sino por considerar que el procedimiento de protección elegido no es el que mejor consulta los intereses generales, la discusión se torna posible.

"El Día" hace principalmente mérito de la opinión de determinado industrial que ya se dedica á la elaboración de un específico contra la sarna de aceptación hasta ahora limitada. Esa opinión puede merecer todo el respeto que se quiera, pero carece de la imparcialidad exigible para ser invocada como argumento en favor de la tesis ministerial. La industria nacional, siempre que se la consulte, en este caso como en otros, no titubeará en aconsejar hasta la prohibición absoluta de entrada para los artículos extranjeros, cuyos similares se producen ó pueden fabricarse en el país. Sus intereses nunca se verán en peligro mientras se trate de asegurarle el dominio del mercado, suprimiendo la concurrencia y la emulación.

En cuanto á las opiniones de los técnicos, que se apuntan pero no se detallan, debe atribuírsele otra fuerza. Si los técnicos dicen que la fabricación de sarnífugos puede realizarse entre nosotros en buenas condiciones, parece ridículo, que sin invocar opiniones igualmente autorizadas, los contradigamos ó aceptemos sus conclusiones con reservas. Sin embargo, hay que observar que de la posibilidad en que pueda hallarse nuestro país para fabricar sarnífugos, al hecho de que esos específicos caseros lleguen á poseer el conjunto de cualidades exigibles para sostener el parangón con los extranjeros que más se emplean en la actualidad, hay una distancia no despreciable. Es archisabido que productos de elaboración sencilla admiten infinidad de especialidades, dotadas cada una de ellas de bondades características, cuya causa no es siempre facil desentrañar. Por más que adelanten nuestras queserías, nuestras fideerías ó nuestras fábricas de cerveza, puede asegurarse que nunca alcanzaremos á producir los quesos franceses, los fideos italianos, ni las variadas especies de cerveza alemana. Algo semejante puede acontecer con los específicos para curar la sarna. Los técnicos pueden garantizar que las combinaciones á base de extracto de tabaco ó de arseniatos que constituyen los principales sarnífugos podrán realizarse en el país, por ser operaciones de carácter sencillísimo, que no exigen un personal especialmente preparado y que haya pasado por un largo aprendizaje; pero no será extraño que el día en que esas combinaciones, esos específicos se elaboren por el trabajo nacional, se pueda comprobar que les falta tales ó cuales condiciones que posee, en cambio, el producto extranjero, y que le asegura una superioridad indudable. En esta materia de procedimientos ó fórmulas de fabricación, no hay otra prueba concluyente que la experimental, y en el caso presente, es esa prueba la que debe ofrecerse á la ganadería, antes de gravar con tasas enormes los medicamentos de condiciones reconocidas y con los que se han obtenido resultados inmejorables.

Si la fabricación de sarnífugos es tan sencilla que podrá, según el Ministro de Industrias, alcanzar intenso vuelo en el corto término de tres meses, nada más sensato, más razonable ni más cuerdo que el temperamento que nosotros proponemos. Enriquézcase, enhorabuena, nuestra poderosa organización proteccionista con ese nuevo resorte; protéjase, tanto como se desee, la fabricación de sarnífugos; pero no se arriesgue nada, no se expongan á contingencias de peligro, por más remotas é insignificantes que ellas parezcan, los intereses primordiales de la economía nacional, subordinados por ahora, dígase lo que se diga, al bienestar de nuestra industria madre. Nada se perderá con calmar impaciencias, que sabemos provocadas por patrióticos móviles. Todo se andará: limítese la protección, por un corto tiempo, á la exoneración de impuestos para las materias primas y al otorgamiento de premios bien regulados, que tiempo habrá, cuando la nueva industria presente específicos reconocidamente buenos, cuando la ganadería, pueda escogerlos, sin daño apreciable, en sustitución de los importados, para cargar sobre éstos, gravando su entrada con fuertes derechos aduaneros.

Si mañana, sancionado el proyecto y obligados por él, los ganaderos, á utilizar los sarnífugos criollos, se demostrara que su empleo ha desmerecido la calidad de nuestras lanas, haciéndolas perder la espléndida situación que hoy tienen conquistada en los mercados europeos ¿podría acaso excusarse, el señor Ministro de Industrias, con los técnicos y los industriales que le aseguraron que nuestros sarnífugos serían tan buenos como los mejores?

La legislación sobre concordatos

Se nos ha apersonado un grupo numeroso de comerciantes, pidiendo hagamos pública la conveniencia de apurar la sanción del proyecto de ley de que es autor el doctor Lagarmilla, sobre reforma de las disposiciones legales referentes á concordatos. Reputamos fundadísimo ese pedido. Recordamos que el año anterior, como consecuencia de una solicitud presentada ante la Cámara de Representantes por todo lo más conspicuo de la banca y el alto comercio, se aprobó en general el mencionado proyecto, no habiéndose, hasta ahora, dado comienzo á su discusión particular. Aunque el comercio honesto ante la tardanza de la reforma se ha adelantado á ella, conviniendo privadamente no aceptar arreglos que no se celebren de acuerdo con las prescripciones del proyecto, no escapa á nadie que tal situación no está desposeída de inconvenientes y que la sanción de aquella obra los suprimiría en absoluto. Si bien la Cámara se encuentra actualmente recargadísima de trabajo, obligada á iniciar el estudio de un número importante de reformas y proyectos, casi todos ellos recientemente presentados, nos parece que bien valdría hacer un alto en la discusión de los nuevos proyectos y acordar preferencia á la legislación sobre concordatos, que nó cabe demorar por más tiempo, sin originar serios perjuicios al comercio nacional.

MOVIMIENTO ECONÓMICO

El crédito y la mutualidad

Se acaba de distribuir en la Cámara de Diputados francesa, el proyecto de los señores Chaulet, Dulau, Careil, Damour y Neron, tendiente á establecer el crédito comercial, industrial y obrero bajo la forma de la mutualidad.

El objeto de la iniciativa es permitir á las sociedades cooperativas que constituyen la prueba de que la clase obrera, con orden, inteligencia, trabajo y la ayuda de un pequeño capital pueden conseguir reales resultados, el aumentar esos resultados, poniendo á su disposición el capital necesario para su desenvolvimiento.

Se espera también que la creación de este nuevo organismo de crédito favorecerá el pequeño comercio y la pequeña industria, deteniendo su éxodo hacia las grandes ciudades, con todos los inconvenientes comprobados del urbanismo.

Finanzas españolas

Se ha presentado al Congreso por el Ministro de Hacienda, señor Rodrigañez, el proyecto sobre emisión de un empréstito de cincuenta millones de pesetas, destinado á atender los servicios de obras públicas, especialmente á la construcción, reparación y conservación de puentes y carreteras.

La impresión que ha causado ese proyecto en los círculos políticos y financieros es excelente, sobre todo porque su presentación ha dado lugar á declaraciones que permiten creer que el gobierno español ha abandonado la peligrosa tentativa de emitir mil quinientos millones de pesetas en nuevas deudas, tentativa que mereciera los ataques unánimes y fundados de toda la prensa.

Cuerpo Legislativo

CAMARA DE SENADORES

SESION DE AYER

INCORPORACION DEL SENADOR POR ROCHA

Reconocimiento de los hijos naturales

Presidida por el doctor Feliciano Viera sesionó ayer la Cámara de Senadores.

La Secretaría dió cuenta de los siguientes asuntos entrados:

Mensaje del Ejecutivo acompañando los informes solicitados sobre la bonificación de servicios á los empleados de las Cárceles Penitenciaria y Correccional; la Cámara de Representantes remite con sanción, el proyecto de ley que equipara la Compañía de Infantería núm. 7 á las demás unidades del ejército recientemente reorganizadas, y el que autoriza al Ejecutivo para emplear la suma de 20.000 pesos en cubrir el déficit que resulta de los gastos efectuados para la concurrencia de la República á la Exposición Internacional de Turín; la señora Sara S. de Guigni y el señor Juan A. Perelló solicitan pensión por gracia especial.

A pedido del miembro informante de la Comisión de Asuntos Internos se aprobó sobre tablas, el dictamen recaído en las elecciones de senador por Rocha para complementar el período del señor Francisco J. Ros, en el que se aconseja la convocación del señor Antonio Falco electo para ocupar dicho cargo.

Encontrándose en antesalas el señor Falco, se le invitó á pasar al recinto.

Previa prestación del juramento de práctica, la Mesa lo declaró incorporado á la Cámara.

Se consideró después el informe de la misma comisión, en la renuncia presentada por el señor Manuel Flores, convocado como segundo suplente de senador por el departamento de Flores, para reemplazar al doctor Mateo Magariño Veira.

Igualmente se aprobó dicho informe, en el que se aconseja la aceptación de la referida renuncia y la convocación del tercer suplente señor José B. Ferrer.

Enseguida se entra á la orden del día, considerándose el pedido de venia del Poder Ejecutivo para separar de su empleo al señor Alejandro G. Tale.

Sin observación fué aprobado el proyecto de resolución aconsejado por la comisión dictaminante, acordándose la venia solicitada. Se comunicará.

Acto continuo se prosigue la discusión particular del proyecto de ley que modifica el artículo 209 del Código Civil, sobre reconocimiento de los hijos naturales.

El doctor Arena que había quedado en el uso de la palabra, pronunció una larga y brillante exposición en defensa del proyecto en debate, sosteniendo que éste no afecta para nada la investigación de la paternidad.

Al sonar la hora reglamentaria no había aún dado termino á su exposición.

CAMARA DE REPRESENTANTES

Asuntos repartidos

Han sido repartidos á estudio de los miembros de la Cámara de Representantes, los siguientes informes de las comisiones de la misma:

De la Comisión de Hacienda—En el proyecto del señor Cossio sobre emisión de un empréstito de un millón de pesos destinado á la construcción de casas para obreros; en el de que modifica la Carta Orgánica del Banco de la República, y en las modificaciones hechas por el Senado al proyecto que uniforma los impuestos general de Abasto y Adicional para los departamentos del litoral é interior.

Los dos primeros proyectos han sido informados favorablemente por la comisión. En cuanto al tercer asunto, se aconseja á la cámara el mantenimiento de su primitivo proyecto, rechazándose las modificaciones del Senado. En consecuencia, el asunto deberá ir á Asamblea General.

—De la de Legislación—En el proyecto del señor Rodó sobre derogación de las leyes que consagran días de duelo nacional, y en las modificaciones de la otra rama del Cuerpo Legislativo al proyecto que declara pueblo á la agrupación de casas conocida con el nombre de Algorta, en el departamento de Río Negro.

El proyecto del señor Rodó está informado favorablemente, aconsejándose en cambio, en el segundo el rechazo de las citadas modificaciones. También este último asunto pasará á Asamblea.

—De la de Presupuesto—Informes favorables en los siguientes proyectos: En el que autoriza al Poder Ejecutivo para invertir la suma de 60.000 pesos á fin de completar la instalación de las Facultades de Derecho y Ciencia Sociales, de Medicina, de la Escuela de Comercio y la de la Biblioteca Nacional; y en el Presupuesto del Cuerpo de Bomberos. En este último proyecto se han introducido, sin embargo, algunas reducciones de personal y sueldos, de acuerdo con lo aconsejado al respecto por el Ministro del Interior del actual Gobierno. Como se recordará el proyecto primitivo había sido enviado á las cámaras por la anterior administración.

Citación

La Cámara de Representantes se reune esta tarde á las 3 p. m. para informarse de los asuntos entrados y considerar la siguiente orden del día:

Segunda discusión de los proyectos de presupuestos para las Intendencias Municipales de litoral é interior; primera discusión de dos, de Estaciones agronómicas y Colonización y fomento de industrias agropecuarias; segunda discusión del relativo á la creación de bosques y prados artificiales y primera del referente al presupuesto de la Oficina T. de la Rambla Sud; discusión general del que autoriza la inversión de 60.000 pesos para la instalación de las Facultades de Derecho, Ciencias sociales, etc., y del relativo á la construcción de casas para obreros; discusión particular de las modificaciones del Senado á los proyectos de Expropiación de bienes, Pueblo Algorta é Impuestos de Abasto; discusión general del relativo á la supresión de duelo nacional y del referente al presupuesto del Cuerpo de Bomberos.

EL INCIDENTE DE LA FRONTERA

Brasileros que invaden nuestro territorio—A balazos con dos uruguayos—Un muerto y dos heridos—Actitud de nuestras autoridades — Conferencia telegráfica del ministro del Interior con el jefe político de Artigas.

En las últimas horas de la noche del miércoles, el ministro del Interior doctor Manini Ríos, recibió el siguiente despacho telegráfico, en el que le daban cuenta de un incidente habido en la frontera de Artigas:

San Eugenio, Julio 14.—A ministro del Interior, doctor Manini Ríos.—Montevideo.—Tres guardas brasileños tomaron á balazos á dos hermanos de apellido Lima que venían para este lado por el pase de Bautista, hiriendo á los dos, á uno de ellos mortalmente.

Los empleados brasileños continuaron haciendo fuego sobre sus víctimas hasta nuestro territorio, retrocediendo obligados por guardas orientales, que les hicieron fuego, á fin de hacer respetar el territorio nacional.

El Juez Letrado Departamental tomó la intervención correspondiente.

Salúdalo atentamente.—Juvencio Alves, jefe político.

De inmediato, el doctor Manini intentó ponerse al habla con el señor Alves, pero como las líneas telegráficas se hallaban interrumpidas por el mal tiempo reinante, no logró hacerlo hasta ayer de tarde.

Al pedido de detalles referentes al hecho mencionado, el Jefe Político de Artigas manifestó lo siguiente:

El día miércoles, los dos hermanos Lima, ambos uruguayos, pero residentes hace ya muchos años en territorio brasilero, resolvieron pasar el río por una picada que no está habilitada para el tránsito, pues se ha resuelto que todo pasajero cruce por el paso San Bautista, con objeto de que lleguen hasta el Resguardo.

Vistos por guardas brasileros, les intimaron que llegaran hasta la citada oficina, para ver si no llevaban contrabando.

En los primeros momentos, los hermanos Lima acataron la intimación de los guardas, pero después, pensando de otro modo, las desacataron, fugando para territorio nacional.

Los guardas brasileros, que iban armados de su fusil de caño largo, empezaron á balazos con los fugitivos, los cuales contestaron á tiro de revólver, pero siempre huyendo.

A uno de los hermanos, que había recibido ya tres balazos, le mataron el caballo, asiéndose entonces de la cola del que montaba su hermano, que iba también herido levemente, y llegando de esta manera hasta el paraje denominado Barrancas Nacionales, á donde los guardas habían empezado ya á darles de culatazos.

En ese instante la guardia uruguaya, que se hallaba en aquellas inmediaciones, viendo que los colegas del país lindero habían traspuesto la frontera, hicieron una descarga al aire, desde lo alto de las Barrancas, cosa que bastó para que los brasileros se internaran en su territorio.

El herido N. Lima falleció pocas horas después del lance, debido al gran derrame de sangre.

Noticias que llegaron á conocimiento del jefe político señor Alves, hacen saber que los guardas aduaneros tuvieron un herido grave, pero está comprobado que esa herida fué inferida por los hermanos Lima, pues presenta el orificio de entrada de abajo para arriba, no suponiéndose que haya sido hecha por los guardas uruguayos, á causa de que éstos hicieron la descarga al aire y desde arriba de la Barranca.

Las autoridades del Brasil y habitantes de San Bautista, están de acuerdo en asegurar que la culpa de este incidente desagradable la tienen únicamente los guardas brasileros, los cuales debieran haberse contenido al llegar á la línea divisoria.

El ministro del Interior celebrará hoy una conferencia con el Presidente de la República para darle cuenta del hecho mencionado.

PUERTO DE MONTEVIDEO

Proyectos aprobados

El Poder Ejecutivo ha dictado la siguiente resolución por la cual aprueba los proyectos confeccionados por la Oficina del Tráfico y Conservación del Puerto, para la construcción de varias obras urgentes:

Ministerio de Hacienda.—Montevideo, Junio 14 de 1911.—Teniendo en cuenta: La ley de 11 de Mayo de 1911.—Los proyectos preparados por la Oficina del Tráfico y Conservación del Puerto para la construcción: De un galpón de fierro galvanizado de una manzana de superficie; entre las calles Asuncion, Lima, Arapey y Dayman; señalado entre los depósitos con la letra (S); de un muelle de madera dura de 100 metros de largo por 16 de ancho, situado en la prolongación de la calle Asuncion; y de un muro de cemento armado, de 36 mts. de largo frente á la misma calle, destinado á contener las tierras de los terraplenes; y los proyectos para el adoquinado del depósito á construirse y de las zonas anexas, en conjunto unos 12.000 metros aproximadamente; y para la provision y colocación de vías, desvíos y cruces dentro del depósito y sobre el muelle; lo informado por el Consejo del Departamento Nacional de Ingenieros; Considerando que la construccion de esas obras se impone con carácter de urgencia no solo porque el puerto debe colocarse de una vez, en situación de ser explotado racional y utilmente, sinó, además, para contribuir á aminorar los inconvenientes que puedan producirse en el movimiento aduanero como consecuencia de la construccion contratada ya, de los cuatro galpones-depósitos en el muelle (B) y de los dos, en la rambla, al Oeste del mismo; Se resuelve: Apruébanse los proyectos confeccionados por la Oficina del Tráfico y Conservacion del Puerto á que se refiere esta resolucion. Que el Consejo de Administracion llame á licitacion pública, por el término que considere conveniente,—para la construccion de todas estas obras. Comuníquese á quienes corresponda, publíquese y devuélvase.—BATLLE Y ORDOÑEZ.—José Serrato.

Servicio de salubridad

También se ha dictado la resolución que damos enseguida, referente al servicio de salubridad en el puerto:

Ministerio de Hacienda.—Montevideo, Junio 12 de 1911.—Teniendo en cuenta el pedido del Consejo de Administración del Puerto de Montevideo, para que se establezca el servicio de Salubridad terrestre y marítima.—Considerando que el primero de esos servicios lo presta en la actualidad la Intendencia Municipal en forma que no hace indispensable por el momento que sea hecho directamente por el Consejo.—Considerando que en cuanto al servicio de salubridad marítima es de urgente necesidad proveerlo desde ya, adquiriendo el material respectivo, indicado por el Consejo, dejando para la debida oportunidad la designación del personal necesario y la reglamentación correspondiente, se resuelve: Autorizar al Consejo de Administración del Puerto de Montevideo para llamar á licitación pública con el fin de adquirir un vaporcito de descarga lateral, con una capacidad en la bodega de cien metros cúbicos (100 m.) y las dimensiones aproximadas siguientes: 30x62x2, 50 mts.; cuatro canoas y cuatro botes para cajones destinados al servicio de salubridad marítima del Puerto. Comuníquese, publíquese y devuélvase al Consejo de Administración del Puerto. —Rúbrica del señor Presidente.—José Serrato.

Separación de la Iglesia y el Estado

La reunión liberal del lunes

Según se nos informa, en la Secretaría General del Comité Ejecutivo del Partido Socialista, se han recibido muchas adhesiones de la capital y de campaña: unas espontáneamente y otras como respuesta á las invitaciones para la reunión que el lunes próximo tendrá lugar en el local de la Sociedad Francesa, con objeto de constituir la comisión encargada de organizar la manifestación "pró-separación de la Iglesia y el Estado" que ha de recorrer las calles de la capital, así como de promover actos análogos en los demás departamentos.

Desde ahora, por si hubiera omisiones, completamente involuntarias, pues el propósito es el de que participen en estos trabajos cuantos centros simpaticen con ellos, ó por si hubiere extravíos y demoras en el reparto, la mencionada secretaría previene á todas las asociaciones que deseen adherirse á los mítines y contribuir á los actos preliminares que pueden y deben mandar los delegados aunque no hayan llegado á las correspondientes secretarías las convocatorias referidas.

Muchos centros así lo han entendido sin prévio aviso y sus directivas, reunidas al conocer la iniciativa, han nombrado sus representantes.

Ayer noche se sabía que en Paysandú, Salto, San José, Canelones, Sarandí Grande y Florida, el pensamiento de las manifestaciones simultáneas había sido acogido con el mayor entusiasmo.

El Comité Departamental Colorado

Para esta tarde á las 5 y 20 p. m., están citados los miembros que componen el Comité Ejecutivo Departamental Colorado, para una reunión que se celebrará en su local, sito en Sarandí 185, con la siguiente orden del día:

Tomar en consideración una invitación del partido socialista, para asistir á una manifestación en favor de la separación de la Iglesia del Estado.

Protección de menores

Resolución de la Municipalidad

La Intendencia pasó ayer una nota á la Dirección de Obras Municipales á fin de que dé cumplimiento estricto á lo que prescribe el artículo 3.o de la ley de 24 de Febrero próximo pasado sobre protección de menores, negando en caso necesario, el permiso para la celebración de espectáculos en que figuren niños de 16 años, por motivo de moralidad y de salud.

El artículo que se manda cumplir establece que queda terminantemente prohibido á los menores de 16 años todo trabajo ó ejercicio acrobático peligroso, de fuerza ó dislocación. Los directores de compañías, padres ó tutores de los menores ó cualquier individuo que contravenga esa disposición será reprimido con multa de 50 á 200 pesos ó prisión equivalente. La autoridad correspondiente negará permiso para espectáculos en que figuren menores en esas condiciones peligrosas.

Hoy mismo la Dirección de Obras Municipales dará cumplimiento á lo dispuesto por el Intendente.

DOCTOR AURELIO CUENCA Y RAFFO

FALLECIDO EN EL SALTO

Tenemos que comunicar á nuestros lectores la dolorosa noticia del fallecimiento, ocurrido en el Salto, del distinguido facultativo doctor don Aurelio Cuenca y Raffo.

Dicho compatriota, aún joven, ha muerto, puede decirse, en la brecha, pues regresaba como de costumbre á su casa, tarde de la noche, después de visitar á sus numerosos enfermos y apenas llegado á su hogar, fué acometido por un síncope, falleciendo á las pocas horas.

La muerte del doctor Cuenca ha herido el corazón de todo un pueblo.

El Salto tendrá que lamentar por mucho tiempo esa pérdida y ese vacío difícil de llenar.

Médico inteligente, ilustrado, humanitario, bondadoso y de una caballerosidad y sociabilidad exquisitas, el doctor Cuenca contaba con una numerosa clientela que le absorbía casi todo el tiempo.

Después de esa ruda labor cuotidiana, aún consagraba algunas horas del descanso á trabajos desinteresados en las comisiones de Instrucción Pública, Ateneo, Hospital de Caridad, Liga Uruguaya contra la Tuberculosis, Sociedades de socorros mutuos y destinaba todavía algunos momentos á cultivar la literatura, destacando como uno de los buenos oradores, como así lo reconoce el elemento intelectual del Salto.

El doctor Cuenca estaba ligado por lazos de parentesco á distinguidas familias del Salto, de Montevideo y de Andalucía y por los lazos de la amistad y de la gratitud á toda la sociedad salteña que en estos momentos lo llora como á uno de sus hijos predilectos.

NOMENCLATURA

Hace ya algunos días, ocupándonos de las trabajos de la comisión designada por el Municipio para revisar el nomenclátor, proponíamos, en primera línea, como nombres honrosos merecedores de ser recordados en esta ocasión, los de los héroes olvidados de la epopeya artiguista: Andresito, Andrés Latorre, Verdum, Sotelo, Manuel Artigas, Basualdo, Monterroso, Baldemegro, Baltar Vargas, etc. Esta idea, que no sabemos si ha tenido el eco debido en la meritoria comisión, es apoyada por el doctor Héctor Miranda, que en interesante carta dirigida al doctor García Acevedo y que publica "La Razón" de ayer, indica los mismos nombres que fueron objeto de nuestra mención, como dignos de figurar en la nomenclatura de las calles de la capital.

El doctor Miranda propone también como acreedores al mismo homenaje á Miguel Barreiro, Pagola y Encina, que emitimos nosotros, porque los dos primeros denominan ya á dos vías de las más céntricas de Los Pocitos, y el último á una calle de regular importancia de la zona sur de la ciudad. En cuanto á Guayabos y Santa María, designaciones que también se indican por corresponder á las dos victorias de mayor importancia de las últimas campañas del Libertador, ya han sido utilizados desde tiempo atrás, correspondiendo la primera á una calle del paraje conocido por Bella Vista, y la segunda á una vía paralela á la Avenida Garibaldi.

El doctor Julio Muró

Felicitaciones por su elección

PAYSANDU, Junio 16—A doctor Julio Muró (hijo).—Montevideo.—Sírvase aceptar un afectuoso saludo que orgullosos nos complacemos en enviar al intachable ciudadano que al ingresar á la Cámara de Diputados, verdaderamente representa al pueblo, que jubilosamente mira al noble representante electo, con muestras de las más grandes simpatías.

Candidato del pueblo; El pueblo lo eligió, y sus poderes, señor, examinados por la conciencia popular, crea son juzgados como los más saneados que se pueden obtener. Deseámosle mucha gloria al hombre que consideramos honra y orgullo del departamento de Paysandú.—Enrique Irisarri, José Díaz González, Enrique C. Irisarri, Coriolano Melo, D. C. Bartaburú, Martín Tellechea, Pedro Babace, Rosendo Nieva, Enrique Nieva, Horacio Irisarri, Julio Irisarri, Manuel Gago, Lino Barigalupi, Ramón Salvatierra, Gregorio Lopetegui, Juan E. Salvatierra, Manuel Maseda, Fermín Coronel, Pedro Beria Etchegoyen, Ramón J. Irisarri, Jesús M. Nieva, José Irisarri, Pedro Irisarri, Tomás Esquerra, Loreto D. Vidart.

EL PREMIO A LA VIRTUD

La distinguida comisión de la sociedad "Entre Nous", ha empezado á agitarse, para que este año adquiera mayor brillo la fiesta del Premio á la Virtud, que realiza todos los años, y al efecto han golpeado en varias puertas de afortunados, para que les tiendan su mano generosa y contribuyan á aumentar los fondos que dicha sociedad recauda mensualmente entre sus socias.

Es verdaderamente admirable, que un grupo de niñas jóvenes, tan jóvenes algunas, que apenas se les ven las alas de la mariposa salida de la crisálida, tengan la perseverancia de llevar á cabo una obra tan meritoria y el afán constante de que esta obra adquiera cada día más importancia.

Para los que no conocen la sociedad "Entre Nous", para los que la juzgan con una sonrisa despreciativa, para aquellos que la creen sólo una jaula de pajarillos elegantes, es para los que me complazco en escribir estas líneas, haciendo justicia á esas niñas regalonas y mimadas, que recorren con el anhelo de una ardiente caridad, todos los años, los sitios más pobres, las casas más tristes, y ven las escenas más dolorosas. Es su deber y lo cumplen; ellas no quieren dar sus premios de virtud por influencias; no oyen lamentos más ó menos exajerados. No, ellas dedican días y días, á recorrer los teatros de angustiosa miseria que sus prolijas listas les recomiendan. Allí, entre cosas muy tristes y muy pobres, van para descubrir donde se esconde la perla que han de engarzar en su corona anual de Premio á la Virtud. Unas veces es una hija joven y bella, pero que no se acuerda que lo es, porque su alma está llena de amor filial. Vive en un cuartito húmedo y triste, casi sin luz, sin aire, sin alegrías; su vida la pasa ante una máquina de coser, y yendo de una cama á otra, de las dos que hay en el cuarto, para aliviar á dos seres que sólo tienen á ella. En otra hay una viejecita ó que lo parece. Al entrar las niñas de "Entre Nous", tiende sus brazos y estira sus manos flacas, descarnadas, con gritos de hambre: "Son ángeles", murmura. Sabe á qué van las niñas, ó se lo figura. La pobrecita está paralítica, pero conserva su lucidez. Cuenta con resignación sus males, es prolija, se complace con voluptuosidad en sus dolores; hablar de ellos es casi una distracción. Un bulto se mueve en la otra cama, gruñe: es un viejecito idiota y ciego que duerme. Las niñas, ante tanta miseria, se conmueven; miran sus pieles, sus bonitos trajes, sus carteras de mallas de oro, y se reprochan de no haber pensado antes en tanto dolor humano.

Sus almas, sin embargo, se retemplan, al pensar que van á llevar un alivio moral y material á aquellos tristes seres.

Hablan con cariño á la enferma; dicen cosas bonitas, sencillas, como las palabras que se dicen á los niños. Anotan el nombre de la "niña pobre" que está ante ellas conmovida y sonriente. Algo confusa en su natural abnegación, de aquel bien inesperado, sus ojos van hacia una pequeña cruz de madera que hay en la pared. Casi no comprende el premio, sino por el bien material que le proporcionará.

—¡Qué dicha, señoritas, exclama juntando las manos. Podré comprarle á mis viejitos algunas golosinas.

—Una gallina, Emilia; ya sabes que me gusta mucho, y naranjas, exclama la viejecita riendo como chica.

La niña pobre ríe también; las niñas felices se levantan y sonríen, por no llorar; entregan frazadas y alguna ropa hecha por las socias de "Entre Nous".

De aquella miseria, las señoritas de la comisión de "Entre Nous" van á otra y á otra, y en todas sienten, al entrar, que valen menos. Traspasan los umbrales donde se oculta algún ser virtuoso, casi con humildad.

La miseria real y verdadera tiene algo de una grandeza que nos impone. Nuestra conciencia nos hace ver con lucidez que no somos bastante agradecidos por no sentir hambre ni frío. Por una vez, nuestro instinto despierta nuestra sinceridad.

La sociedad "Entre Nous", no es inútil ni es frívola, como lo pretenden algunos espíritus malevolentes. No digo que sea perfecta, oh, nó! Tiene aún mucho que hacer para formarse, pero siendo como es, y dirigida como está, por señoritas tan jóvenes, en un país como el nuestro, en que todo se critica y nada ó poco se aplaude, y en un ambiente ingrato para la mujer, que aun es considerada como menor de edad, hay que confesar que el esfuerzo que hace "Entre Nous" por cimentar su obra, es digno de tanta admiración como aplauso.

Este año, he dicho al empezar, la fiesta del Premio á la Virtud promete tener gran brillo, pues hay muchos que contribuirán á dárselo, ya sea con su concurso musical ó literario, ya ayudando á la comisión con su concurso pecuniario, como lo demuestran dos notas que van á leerse después de estas líneas, que dedico á la distinguida comisión de "Entre Nous", con un sincero voto de aplauso.

Gala [illegible]

Jockey Club.—Montevideo, Junio 9 de 1911.—A la Presidenta de la Sociedad "Entre Nous", señorita Manuela Suárez Abella.—Distinguida señorita: He tenido el honor de recibir su atenta nota de fecha 6 del corriente, y en contestación, me es grato significar á usted que la comisión directiva ha acordado que el Jockey Club contribuya con la cantidad de 200 $, para aumentar los fondos destinados al Premio de la Virtud, que será adjudicado este año por la distinguida comisión que usted tan dignamente preside.

Al comunicar á usted esta resolución, cúmpleme saludarla con la consideración de mi especial aprecio.—José Pedro Ramírez, presidente.—Augusto Morales (hijo), secretario.

Montevideo, Junio 15 de 1911.—Señorita Manuela Suárez Abella, Presidenta de la Sociedad "Entre Nous".—Distinguida señorita: Con el mayor agrado recibí ayer su atenta nota del 12 del corriente, por la que se sirve usted solicitar nuestro concurso pecuniario para los Premios á la Virtud.

En nombre de mi esposa y en el mío propio, tenemos el gusto de enviar á usted la cantidad de 200 $, aceptando desde ya la forma que usted crea conveniente para el fin mencionado.

Reciba usted y la simpática sociedad que merecidamente preside, nuestras sinceras felicitaciones por tan brillante iniciativa.

Se complace en saludar á usted con distinguida consideración.—Alejo Rosell y Rius.

Patentes consulares

Reclamo del Ferrocarril Central

El Ministerio de Hacienda ha dictado la siguiente resolución en un reclamo de la empresa del Ferrocarril Central, relativa al pago de la patente consular de 1/2 o/o:

Ministerio de Hacienda.—Montevideo, Junio 11 de 1911.—Visto el escrito presentado por la Compañía del Ferrocarril Central del Uruguay reclamando del pago de la patente consular 1/2 o/o que le cobra la Dirección G. de Aduanas por los artículos que importa. Considerando que el C. L. sancionó la ley de fecha 21 de Abril de 1911, en que declara que á las Empresas de Ferrocarriles no les corresponde el pago de la patente adicional de 1 o/o para las obras del puerto.—Considerando que los fundamentos aducidos, por ambas ramas del C. L., fueron los términos precisos de los contratos con las primitivas Empresas y los de la ley general de 27 de Agosto de 1884 que rige para las líneas y prolongaciones construidas posteriormente.—Considerando que quedó establecido, tanto en los informes de las comisiones respectivas como en el curso de la discusión de la ley, que las Empresas de ferrocarriles estaban exentas no solamente de los derechos de Aduana sinó también de toda clase de patentes á contribución durante el término de sus concesión.—Se resuelve: Declarar que los artículos cuya introducción libre de derechos corresponden al Ferro Carril Central del Uruguay con arreglo á su concesión, están libres del pago del 1/2 o/o consular. Publíquese, comuníquese y pase á la Dirección G. de Aduanas á sus efectos.—BATLLE Y ORDOÑEZ.—José Serrato.

INTENDENCIA MUNICIPAL

Asuntos despachados ayer

El Intendente Municipal despachó ayer los asuntos siguientes:

1. Se gira orden de pago á favor de la Inspección de Limpieza Pública por pesos 317.40 importe de jornales devengados por el personal de la cuadrilla diurna.

2. Se manda pagar á la Defensoría diez pesos por publicación del balance de Tesorería por Marzo próximo pasado.

3. A Contaduría para su liquidación los presupuestos de Junio corriente de las siguientes reparticiones: Registro General de Ventas, Tesorería Municipal y Alumbrado y Salubridad.

4. Orden de pago á favor de la Inspección de Limpieza Pública por ps. 144.43 por jornales devengados en Mayo por el personal adscripto al tubo [illegible].

5. A la Dirección de Parques y Jardines pasa una nota del Regimiento núm. 1 de Artillería solicitando 300 árboles de sombra para plantar en el Buceo de ese cuerpo.

6. La Dirección de Tesorería comunica que los pagos efectuados por ella el día 13 de Junio ascendieron á 11.390 pesos.

7. Se manda devolver á don Juan Gaggone la suma de ps. 1.021.06, importe consignado por él en garantía de la construcción de los pergolas en el Jardín de Rosas del Prado en razón de haberse dado por recibida definitivamente dicha obra.

8. Se pasa á la Dirección de Obras Municipales una nota ordenando haga dar estricto cumplimiento á lo preceptuado por el párrafo 3.o del artículo 27 de la ley de 24 de Febrero próximo pasado, negando el permiso para la celebración de espectáculos en que figuren menores de 16 años, por motivos de moralidad y de salud.

9. Se libra orden de pago á favor de la División de Ganadería por la cantidad de ps. 6.527.39, importe á que asciende lo recaudado en el mes de Mayo próximo pasado por impuesto de Policía Animal.

10. A la Dirección de Obras Municipales para que informe con agregación de antecedentes, un escrito de don Eduardo Iges solicitando que el entubado que se construye en la calle Brito sea prolongado hasta la calle Cuñé, en una extensión de 15 metros.

11. Pasa á la Dirección de Contaduría á sus efectos la nota del Ministerio del Interior relacionada con el pago de los uniformes de invierno para el personal de porteros.

12. Al gobierno, se eleva con oficio la actuación formada con motivo del reclamo interpuesto por la Sociedad Propietarios y conductores de vehículos contra la ordenanza prohibitiva del estacionamiento de coches de alquiler en las calles asfaltadas que circunvalan la plaza Independencia.

13. Con resolución, vuelve á la Dirección de Obras Municipales el expediente de don Clemente Oxalde pidiendo permiso para cercar y construir vereda en un terreno de la calle Miguelete esquina Inca.

14. Se dicta resolución en el expediente promovido por Fortunato Chervieri pidiendo el pago de terrenos ocupados por las calles La Paz y Salsipuedes, mandando que el interesado deduzca sus derechos ante quien corresponda.

15. A la Dirección de Abasto y Tabladas, pasa á los efectos de lo resuelto por el Poder Ejecutivo los antecedentes relacionados con el nombramiento de los señores Lauro Larrosa y Constantino Gómez para ocupar puestos en esa Dirección.

16. A informe de la Dirección de Impuestos de Alumbrado, Serenos y Salubridad, solicitud de exoneración formulada á nombre de la Asociación Iglesia Evangélica.

17. Nota de la Usina Eléctrica de Montevideo relacionada con la colocación de cuatro arcos voltaicos en la plazoleta de la Facultad de Medicina. A secretaría.

18. A Contaduría pasan las cuentas presentadas por la Usina Eléctrica de Montevideo por concepto de varias instalaciones hechas de orden de la Intendencia en Abril próximo pasado y que ascienden á ps. 3.441.17.

19. Se acuerda á don Juan [illegible] el permiso solicitado para colocar un aparato eléctrico luminoso para aviso reclame en la azotea de la casa Plaza Independencia esquina Juncal, con calidad de provisional y revocable.

20. A la H. Junta se elevan con informe de la Dirección de Obras Municipales las actuaciones formadas con motivo de la propuesta de don Nicolás Peltano [illegible] terreno para la apertura de las calles [illegible] tria, Victoria y Aramburú.

21. Se gira orden de pago por 27 pesos para consignar en el Juzgado N. de Hacienda como complemento de la indemnización debida á don Jacinto Basarte en el juicio seguido por expropiación [illegible] rreno.

22. A informe de la Comisión Auxiliar de Melilla, escritos de Pedro Negri y Miguel Laffranco solicitando permiso para extracción de árboles de la calle Pola.

NOTAS DE FENIX

Marconi y los naufragios

Medida profiláctica

El aeroplano

Rasgos de honradez

Malos síntomas...

Colón y el Nuevo Mundo

...39.99. Evarista C. González; 113.32, Amabilia G. de Roldó; 24.16, Luisa Piazza; 15.83, Isabel Reilly; 59.16, Gumersindo J. Maiztegui; 29.58, Claudia Amaral; 99.99, Santos A. Castaingdebat; 63.32, Amparo P. de Martínez; 269.68, Margarita R. de Camacho; 236.64, Isolina S. de Viana: 44.32, Catalina Lanza; 31.66, María R. de Rotunno; 31.66, Graciana Gómez; 31.66, Amelia Pernone; 26.66, Rosa Pelaez.

USINA ELECTRICA

ACEPTACION DE UNA PROPUESTA

Ministerio de Hacienda.—Montevideo, Junio 14 de 1911.—Vistos: la ley de 28 de Mayo de 1911. La nota del Directorio de la Usina Eléctrica de Montevideo de 12 de Junio corriente, dando cuenta del resultado de la licitación restringida entre las principales casas constructoras de maquinarias eléctricas, para la construcción, entrega y erección de un tubo alternador de 4.000 k. w. con su plantel de condensación y accesorios; y aconsejando la aceptación de una de las propuestas presentadas por la «Allgemeine Elektricitats Gesellschaft» de Berlín, que además de ajustarse en un todo al respectivo pliego de condiciones, ofrece el mejor conjunto de cualidades, se resuelve: Autorízase al Directorio de la Usina Eléctrica de Montevideo para aceptar la propuesta de la casa constructora mencionada por el grupo generador y las piezas de repuesto, y para celebrar el contrato respectivo, por el precio de $ 63.878,80 cts. Comuníquese á la Contaduría General del Estado, publíquese y devuélvase.—Rúbrica del señor Presidente.—José Serrato.

LA PROCESION DE CORPUS

SU REALIZACION

ASAMBLEA DE PROPAGANDA CATÓLICA

Manifestación á Monseñor Isasa

A pesar del mal tiempo que reinó toda la tarde del jueves, realizóse á la hora señalada la procesión y demás ceremonias religiosas con que la Iglesia Uruguaya había resuelto solemnizar la festividad de Corpus Christi.

Desde mucho antes de la 1 de la tarde, iban llegando al Seminario las congregaciones de todas las parroquias y capillas de la capital, las que de inmediato ocupaban los puestos que de antemano se les habían señalado.

Poco después de la 1 y 30, la procesión se ponía en marcha, formando en ella varias congregaciones de niñas, Hijas de María, de varones, de jóvenes y señoras, marchando al final la de señores, á la que seguía monseñor Isasa, llevando la Custodia debajo del palio, acompañado por varios sacerdotes. A continuación figuraba una multitud completa y heterogénea, compuesta de varios miles de personas. Al salir el final de la procesión á la calle, las campanas del Seminario y de los Capuchinos fueron echadas á vuelo, mientras se hacía una salva de bombas de mano y de mortero. Intercaladas en la columna, marchaban dos bandas, las que hacían oír selectos trozos de música religiosa. La columna recorrió el itinerario marcado de antemano, esto es: calle Médanos, Canelones, Magallanes, Soriano hasta el templo. Al paso del palio, de muchas casas llovió gran cantidad de flores. A los trozos de música religiosa alternaban los cantos y rezos de los feligreses, quienes dieron muestras de su fé aguantando durante todo el trayecto, á cabeza descubierta, la pertinaz llovizna.

Una hora después de salir del Seminario...

EL PERSONAL DOCENTE

DE PARABIENES

Cercle Français

LA NUEVA COMISION

Carruajes de alquiler

Apelación de los cocheros

...En dicho informe la Corporación Municipal explica las razones higiénicas que han existido para adoptar esa medida y entera al Poder Ejecutivo que en el deseo de adoptar un temperamento conciliatorio se propuso á los cocheros, cosa que estos no aceptaron, que en adelante podrían situarse en grupos de tres ó cuatro en las boca-calles que dan salida á la plaza Independencia, liberándolos á la vez del derecho de locación que pagaban por estar en el antiguo punto.

La Corporación al devolver el expediente insiste en que el mejor medio conciliatorio sería que los coches se colocarán en la forma indicada, es decir, en las boca-calles, mucho más cuando no existen desagües en el asfalto de la índole especial de los que existían anteriormente con el adoquinado y aplicable para la limpieza del pavimento.

VIDA SOCIAL

CLUB URUGUAY—

La asamblea de socios del Club Uruguay que debía haberse realizado antenoche, no pudo tener lugar por falta de número.

La reunión se realizará ahora el 20 del corriente renovándose parcialmente la comisión directiva y tratándose asuntos de importancia como ser el aumento de la cuota mensual de los socios que, probablemente, se subirá á cinco pesos. Para resolver en definitiva sobre este particular, será necesario convocar á asamblea extraordinaria, lo que se hará para el mes próximo.

EN LA DIPLOMACIA—

El 2 de Julio partirá para Cuba nuestro ministro en este país, señor Rafael Fosalba.

—Ha regresado de Buenos Aires el ministro argentino señor Enrique B. Moreno.

ENLACES—

Invitando para presenciar el enlace de la señorita Serrana Méndez Alcain con el señor Francisco Vilaró Rubio, circulan las siguientes esquelas:

«Filomena Alcain de Méndez participa el enlace de su hija Serrana con el señor Francisco Vilaró Rubio y le invita á presenciar la ceremonia religiosa que se efectuará en la iglesia de Nuestra Señora de Lourdes el 21 del corriente á las 10 p. m.—Montevideo, Junio de 1911.

«Francisco Vilaró y señora participan el enlace de su hijo Francisco con la señorita Serrana Méndez Alcain y le invitan á presenciar la ceremonia religiosa que se efectuará en la iglesia de Nuestra Señora de Lourdes el 21 del corriente á las 10 p. m.—Montevideo, Junio de 1911».

—Hoy se realizará la boda del señor Federico García Martínez con la señorita María Carmen Mañé.

—En el mes de Setiembre próximo se realizará el enlace Ferreira-Caumont Lenzi.

—El 6 de Julio se celebrará la boda del señor Arturo P. Visca con la señorita Magdalena Visca.

QUE ES UNA FIESTA?

Fiesta es: alegría, regocijo, diversión; agasajo ó halago á alguna persona, etc., (ver Diccionario de la Lengua Española).

Fiesta es, pues, la «brillantísima reunión que se realizará mañana—de acuerdo con lo que informa un colega vespertino—en casa de una gentil «festejada» que recibirá á las amigas que deseen saludarla».

No carece pues de fundamento la noticia que dimos nosotros sobre la realización de una fiesta en dicha casa. El mismo colega vespertino al pretender desautorizar nos da la razón, pues no otra cosa que una fiesta es la «reunión brillantísima», que él anuncia, en casa de una «festejada»...

Según la Academia Española y los que con esta autoridad marchan acordes, el simple...

...milia del señor Varela no accedió al deseo de los empleados de impuestos internos los que deseaban velar el cadáver de su jefe en una de las salas de la repartición. El presidente de la nación, doctor Saenz Peña, concurrió esta tarde á la casa mortuoria.

LAS ULTIMAS OCURRENCIAS DE LA MODA—

Como accesorios obligados de las elegantes, se han de notar las lindas y ricas bolsas «aumonieres» ¡Qué aumonieres!

Algunas son divinas, como tonalidad, forma y disposición, cubiertas de lentejuelas de oro; cuadradas ú oblongas, como charreteras de magnates ó bolsas para los abanicos de sultanas.

Pasemos á las sombrillas. Las más novedosas son hechas de combinaciones de gasa negra ó azul, tendida; una cinta de terciopelo negra cubre los bordes. Se ven también sombrillas de gasa pintada incrustada de guipur y forrada de muselina de seda.

Acompañan los trajes sencillos sombrillas de tela de Jouy con una gasa angosta como los que emplean los tapiceros ó de una guirnalda de rosas diminutas rococó.

El palo, de estilo Luis XVI, se hace muy alto y muy lujoso. Se terminan por puños redondos de oro, de quarta rosa, de jaspe verde y representando animales. En el interior del puño, se disponen polveras y tubos de pomada colorada. ¡Y el conjunto resulta precioso!

COMIDAS—

Los veterinarios se reunirán el jueves próximo en un banquete celebrando la reglamentación de su profesión últimamente dictada por el gobierno.

Asistirán, especialmente invitados, los señores doctor Eduardo Acevedo, doctor Alfredo Vidal y Fuentes, doctor Alfredo Navarro, doctor Daniel Salmon, doctor Julio Muró y Juan Carlos Blanco Sienra.

—El señor Federico García Martínez fué obsequiado ayer con una comida con que sus íntimos lo despedían de la vida de soltero.

LA TOS EN EL TEATRO—

Todo el mundo habrá notado que, á veces, se producen en el teatro accesos de tos que se propagan de localidad en localidad, de espectador en espectador. Cualquiera diría que se había declarado una epidemia local y pasajera.

Alguien había tratado de achacar semejante fenómeno á cambios repentinos en la temperatura de la sala, á corrientes de aire frío que penetran de improviso en el local caldeado, llegando de los bastidores ó de la puerta. Pero, según parece, no es ésa la causa.

Un médico norteamericano pretende haberla encontrado en un hecho acústico. Existe, según dicho médico, una conexión sutil entre el oído y la laringe. Cuando el primero se halla en tensión, experimenta la segunda una excitación refleja que provoca la tos. Más claro: si oímos fácilmente no experimentamos gana de toser; pero, si hacemos esfuerzo para oír, aparece acto seguido la tos.

«Donde mejor puede observarse—dice el doctor de referencia—lo fundamentado de mis afirmaciones, es en aquellos teatros en que se repite una misma obra noche tras noche. En esas salas es raro que aparezca la tos contagiosa, debido á que la generalidad del público conoce ya la función y está poco atento á los incidentes del escenario.

En cambio, en las noches de estreno y cuando todo el mundo aguza el oído para no perder sílaba, se excitan las laringes y estalla en la sala una verdadera tempestad de toses».

GENTILEZAS DE Mr. MORGAN—

Como saben nuestros lectores, días pasados se embarcaron para Norte América, en viaje de estudio, varias distinguidas maestras comisionadas por el Superior Gobierno. El señor Morgan ministro norteamericano, al tener conocimiento del viaje, se apresuró á entregar á las viajeras numerosas recomendaciones, que les serán muy útiles, y llevó su gentileza hasta telegrafiar á su país para que en el puerto de desembarque las espere una maestra diplomada que conozca el idioma castellano para que se ponga á disposición de las viajeras. Para colmo de galantería, el ministro señor Morgan, no pudiendo despedirse de las maestras en el momento que éstas se embarcaban, porque salía él del país antes que ellas, comisionó á una de nuestras más distinguidas damas para que hiciera el honor de despedirlas en su nombre en el momento del embarco.

ENFERMOS—

Se acentúa la mejoría en el estado de salud del joven Juan Manuel Pareja.

—Encuéntrase ligeramente enferma la señorita Delia Correa.

—Ligeramente enfermo está el joven Manuel Herrero Arocena.

—Continúa enfermo el señor Vicente Núñez.

—Mejorado el ingeniero Luis José Méndez.

—Sigue acentuándose la mejoría en el estado del mayor Alberto Cuestas.

—Se encuentra mejorada la niña María Mercedes Núñez.

—Enfermo el señor Gonzalo Lagarmilla.

DE BUENOS AIRES—(Por telégrafo)—

Con gran solemnidad, verificóse esta mañana en el Paseo de Julio y San Martín, la colocación de la piedra fundamental del monumento que ofrece la colectividad siria, á la Argentina, con motivo del Centenario.

Fueron padrinos, el ministro de Relaciones y senador González, con sus respectivas esposas. Habló en nombre de la comisión siria, el señor Alejandro Schaunn.

—Ha fallecido la señora Adela Newbery, esposa del señor Newbery que piloteaba el globo «Pampero» y cuya desaparición permanece aún en el misterio.

—Se halla restablecido el jefe del protocolo señor Demarchi.

NECROLOGICAS—

Antes de ayer falleció el joven Humberto Julio Rognoni, persona sumamente estimada entre sus numerosas relaciones.

Al sepelio del extinto, que se efectuó en la mañana de ayer, concurrió numeroso acompañamiento.

El patinaje en las calles

En nuestra edición anterior dijimos que el Jefe Político coronel Pintos, había pasado una nota á la Intendencia solicitando se dejará sin efecto la disposición que permite patinar á todas horas en las calles asfaltadas.

Hoy, mejor informados, podemos manifestar que el coronel Pintos unicamente hizo saber á la referida corporación, los...

SOCIEDAD RURAL DEL DURAZNO

SU FUNDACION

...tana Etcheverrito; tesorero, Jorge Wirgmon; secretario, doctor Miguel C. Rubino; vocales: Antolín Ibarra, Santiago Cortabarría, Alberto Marfetán, Liborio Irisarri, Héctor Sapriza y Vera.

Los principales hacendados del Durazno han tomado acciones de 50 y 100 pesos cada una, habiéndose suscrito ya un capital de doce mil pesos.

La comisión ha entrado de lleno en el desempeño de su cometido y actualmente está en tratos para adquirir, con destino á exposiciones, un campo inmejorable, situado sobre el río Yí, en el que se celebrarán los torneos que se organicen. El primero se realizará en Mayo ó Abril del año entrante.

EL GENERAL GOIRAN

NUEVO MINISTRO DE LA GUERRA DE FRANCIA

Un colaborador de uno de los principales diarios de París ha escrito lo siguiente sobre el general Goiran, á quien la muerte trágica de Mr. Berteaux, ha llevado al Ministerio de la Guerra:

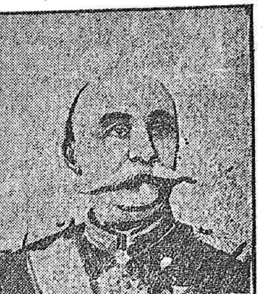

GENERAL GOIRAN

«He visto al general Goiran dos veces en mi vida y en la suya, durante las maniobras del Boulonnais, hace dos años. La primera vez estaba sobre un cerro conquistado hábilmente por su ejército contra el famoso general Robert. El general Goiran, á pie, desprovisto de armas, pero munido de un mapa y un par de anteojos, se hallaba confundido con las primeras líneas de tiradores. Por este hecho puede juzgarse de su carácter. En plena guerra había sido el blanco del enemigo apesar de su estatura y de los soldados que lo rodeaban. Pero observando su frialdad, su indiferencia física y su tensión moral, se tenía la seguridad que habría ocupado el mismo sitio en el centro del peligro. Seguramente no había dicho como Mac-Mahon bajo el sable de Froeschuller: «Plantad ante el cañón del príncipe Frederico, la banderola del mariscal.» Pero, por no renunciar á los hábitos del antiguo ejército, no habría dejado de ir á ocupar sonriente el puesto que su deber le indicaba. Lo encontré algunas horas más tarde en la crítica del generalísimo Trémeau, en la que explicó sus operaciones y las comentó sin frases inútiles, sin gestos violentos, sin nerviosidad, con la tranquila seguridad del escolar seguro de su saber que no se deja alterar ni por sí mismo, ni por los demás.

En realidad, el general Goiran es un discípulo completo. Ha aprendido todo lo que puede conocerse en las escuelas. Su método se inspira en la mejor tradición. Sus órdenes son extrictas, precisas, ineludibles. Es el tipo excelente de nuestros oficiales de estado mayor. No ha dado pruebas hasta ahora de su temperamento personal que busca innovaciones demasiado audaces; pero siguiendo las enseñanzas clásicas, está seguro de no desorientar á nadie en torno de él y de encontrar á sus oficiales preparados para comprender sus intenciones, porque son las más normales...

A la cabeza de un grupo de ejércitos, el general Goiran operaría, tal vez, en forma prevista; pero hoy el genio de un Napoleón podría aplicarse al manejo de un millón de hombres que no es posible mover sino con lentitud? Lo mejor de todo no es acaso observar las reglas admitidas, como hacían los alemanes en 1870? Sea como fuere, lo que puede decirse es que en el Ministerio de la Guerra, donde el orden debe reinar como la cualidad principal, el general Goiran será el mejor de los jefes. Podemos estar seguros con él, de que todo el mecanismo de nuestra concentración funcionará con regularidad.»

El monopolio de seguros

En la Comisión de hacienda

Ayer tarde celebró una larga sesión de más de tres horas, la Comisión de Hacienda de la Cámara de Representantes, ocupándose del proyecto del Poder Ejecutivo sobre Monopolio de los seguros.

Concurrió á la reunión el Ministro de Hacienda, ingeniero Serrato, quien hizo una extensa exposición en defensa del citado proyecto.

Además de todos los miembros de la Comisión, hacían también acto de presencia, algunos otros representantes que deseaban conocer las manifestaciones de dicho Secretario de Estado.

La Comisión volverá á reunirse nuevamente la semana próxima, con el señor Serrato, para continuar el estudio del proyecto.

La construcción de veredas

Consulta á la Junta

La carrera París-Madrid

La catástrofe de Issy-les-Moulineaux

...ciero, M. Bonnier.

...e, presenciando el pasaje ...que, entre doble fila de ...eva los restos del Minis...

HABLANDO CON TEÓFILO BRAGA

...o suficiente en este ar... transcribir cuanto me ...te del Gobierno de la ...sa en nuesra larga en... mi gusto, hubiera es... horas seguidas escu... suntos públicos no re... po. Y cuando, des... seguridad de la admi... que España sentía por ...s, que han renovado ... ejemplo á otros, pensé ...mbre habrá necesitado ...esto que ocupa adies... ...io de los deportes.

Pedro de Répide.

Lisboa, Mayo de 1911.

Nomenclatura de la ciudad

Reunión de la Comisión

DEL TURF

LA REUNION DEL DOMINGO

La suspensión del clásico

...mite á los comisarios adoptar resoluciones como la del pasado domingo. Estarán ellos únicamente habilitados para suspender parte de la reunión en casos bien concretos, determinados expresa y categoricamente en el artículo 122 del referido Reglamento—que dice textualmente así:

«Artículo 122 Los comisarios podrán suspender una reunión de carreras ó parte de ella cuando «la falta de luz, la lluvia ú otro casos de fuerza mayor obliguen á ello, debiendo invitarse á esta deliberación á los miembros de la Comisión Directiva presentes».

Bien saben nuestros lectores que el domingo no hubo lluvia ni carencia de luz, y que tampoco existió ninguna causa de «fuerza mayor», que motivara la suspensión del clásico, desde que á haberla, impediría á la vez la realización del resto de la fiesta hípica.

No creemos oportuno insistir más sobre este punto, desde que bien claro está el alcance del artículo comentado, y desde que la facultad que otorga éste á los comisarios queda suficientemente limitada con la expresión de las causales que pueden motivar la suspensión, de una parte de la fiesta después de comenzada, y entre las que—como es lógico—no figura la pérdida del interés ó brillo de determinada carrera.

Pero se nos dirá ¿en qué disposición se han basado entonces los comisarios para proceder como lo han hecho? Quizás en el inciso 1.o del artículo 120 del Reglamento que dice:

Corresponde á los comisarios:

«La dirección y superintendencia exclusiva de toda reunión de carreras. A este efecto podrán tomar las disposiciones y resoluciones que juzguen adecuadas al mejor éxito de la reunión».

Pero francamente solo dandole una interpretación bien torcida pudo suponerse que este inciso facultaba á los comisarios á suspender el clásico Constitución. No es en verdad eficaz manera de propender al «mejor exito de la reunión», el eliminar carreras del programa que la rige!!

Se vee pues, que no exageramos al decir, que el reglamento no autorizó á los comisarios á suspender parte de la reunión sino en casos bien concretos, como que no exageramos tampoco al constatar una vez más las contradicciones en que incurre frecuentemente la Comisión de Carreras, que mientras en años anteriores permitía que se disputasen los clásicos Maroñas y Patria en canchas pesadas, pesadísimas, fangosas, suspende ahora el Premio Constitución por que la pista se encuentra en esas condiciones.

Y lo peor es que no anota con ello otra cosa que un atraso.

«Ritorniamo all'antico».

RESUMEN GENERAL

PREMIO «INDOSTAN»

Distancia: 1.000 metros.—Premio: 750 pesos al 1.o y 75 al 2.o

1.o Paz, zaina, 3 años, 55 kilos, (llevó 53), por Imperio y Lady Smith, del Stud F. Saravia, J. Pérez	150	157
2.o Petrenito, 57 (llevó 54), J. J. Zapata	35	27
3.a Florencia, 55, (llevó 53), A. Garvero	57	57
Steffi 55, C. Carminatti	36	63
Aguará 57, 56, A. Zabala	37	28
Reina 55, I. Camacho	36	30
Reina del Bosque 55, 54, Gil Lemos	121	114
	347	450

No corrieron: Ave Negra 57 kilos, Old Fox ex Alegrías 57, Sisto II 57, Tartesia 55, Echelle 55, Dollar Princess 55, Prometida 55 y Carcajada 55.

Dividendos: ps. 6.20 á ganador y 3.45 á placé; del 2.o, ps. 11.00.

Tiempo: 1'5" 1/5.

Ganada: por 1 y 1/4 cuerpo.

La 3.a á un cuerpo.

PREMIO «MISTER IRVING»

Distancia: 1.700 metros.—Premio: 900 pesos al 1.o y 90 al 2.o

1.o Olivo, zaino, 6 años, 53 kilos, por Orbit y Trinidad, del Stud Las Mercedes, N. Mendoza	355
2.o Valparaíso, 52, R. Barrios	512
	867

No corrieron: Champagne 59 kilos, Tom Pouce 57 y Sister Anne 45.

Dividendo: ps. 4.40 á ganador.

Tiempo: 1'53".

Ganada: por varios cuerpos.

PREMIO «REGALIA»

Distancia: 1.000 metros.—Premio: 1.100 pesos al 1.o y 110 al 2.o

1.o Fastidiado, alazán, 2 años, 55 kilos, por Wairiki y Daffadil, del Stud Treinta y Tres, L. Cova	425	188
2.o Horizonte, 55, H. Estevez	335	162
3.a Hold Fast, 53, N. Mendoza	274	263
4.a Cereza, 53, A. Larriera	320	210
Hurón 55 (ganó y fué distanciado), C. Carminatti	736	357
La Camargo 53, D. Suarez	129	141
	2119	1326

No corrieron: Disipado 55 kilos, Provisorio 55, Rêve 55 y Ruiseñor 55.

Dividendos: ps. 6.95 á ganador y 6.50 á placé; del 2.o, ps. 7.20.

Tiempo: 1'4".

Ganada por 2 cuerpos.

PREMIO «REMATE»

Distancia: 1.400 metros.—Premio: 700 pesos al 1.o y 70 al 2.o

1.a Milonga, doradilla, 3 años, 46 kilos, por Darwin y Misionera, del Stud Los Alpes, M. Corbalán	293	241
2.o Brinco, 53, A. Zabala	510	236
3.a Pretoria, 52, A. Larriera	819	618
4.o Salado, 49, J. Pérez	699	379
Fray Marcos 50, P. Haro	201	148
Yaya 46, R. Barrios	115	127
	2637	1756

No corrieron: Coquetón 59 kilos, Don Severo 59, Medusa 54, Reuss 52 y Bochita 48.

Dividendos: ps. 16.20 á ganador y 6.40 á placé; del 2.o, ps. 6.65.

El 2.o á dos cuerpos.

PREMIO «CHISPA»

Distancia 1.600 metros.—Premio 800 pesos al 1.o y 30 al 2.o

1.o Captain K, zaino, 4 años, 51 kilos, (llevó 50), por Xury y Peeress, del Stud Rouge et Noir, J. Pérez	531	228
2.a Guacita, 46, (llevó 43), M. Corbalán	1204	469
3.a Talca, 53, N. Mendoza	406	215
4.a Praxiteles, 53, 50 y 1/2, J. J. Zapata	372	162
	2513	1074

No corrieron: Cascabel 57, Pionner 56, Deligth 51, Tercerola 48 y Abayubá 46.

Dividendos: ps. 8.30 á ganador y 3.20 á placé; de la 2.a ps. 2.55.

Tiempo: 1'45"3/5.

Ganada por varios cuerpos.

La 3.a distanciada.

PREMIO «PROCLAMA»

Distancia 2.000 metros.—Premio 900 pesos al 1.o y 90 al 2.o

1.o Sátrapa, zaino, 3 años, 59 kilos, por Salto y Agua Clara, de la Ecurie Sans Souci, D. Suarez	1250
2.a Zarzuela, 5., A. Larriera	735
3.o Orfeón, 51, G. Prieto	1075
	3000

No corrieron: Sarcasmo 56 y Ochoa 40.

Dividendos: ps. 4.35 á ganador.

Tiempo: 2'13"2/5.

Ganada por varios cuerpos.

El 3.o á 1 1/4 cuerpo.

EL DISTANCIAMIENTO DE HURON

El domingo fué distanciado Hurón. Se constató que había rozado á Fastidiado. Bien hecho, pues!

El roce aunque en grado menor tuvo gran similitud con aquel famoso de Zamora á Balín en el clásico Sarandí.

De manera pues que en esta materia se ha progresado bastante en tres meses. En aquella época no se penaban tales cosas, ahora se castigan como corresponden.

JOCKEY CLUB

Se reunió anoche la Comisión Directiva del Jockey Club resolviendo disminuir á tres meses la pena impuesta al aprendiz P. A. Martínez y confirmar en el puesto de Intendente á don Pedro Aerosa.

Ganadería y Agricultura

EXPOSICIONES Y FERIAS

AÑO 1911

JUNIO

18—Dolores—Remate-féria de ganados en el local de la Sociedad Rural.

25—Montevideo—Féria de avicultura en el local de los señores Victorica y Muiños, calle Ibicuí N.o 255.

AGOSTO

25—MONTEVIDEO — Exposición-feria de ganadería en el Prado.

SETIEMBRE

1.o—SALTO—Exposición-feria de ganadería.

12—BUENOS AIRES — Exposición-feria de ganadería en Palermo.

17—PUNTAS DE MACIEL—Concurso y feria ganadera.

OCTUBRE

15—DOLORES — Exposición-feria Nacional de Ganadería.

22—SAN FRUCTUOSO—Feria organizada por la Federación Ganadera.

NOVIEMBRE

1.o—11.a Féria ganadera en Arroyo Grande—Por informes dirigirse á A. Martínez Bresque, estancia Sta. Magdalena, estación Guaycurú.

5—Minas—Exposición-feria nacional de ganadería.

5—MERCEDES — Exposición-feria de ganadería.

DICIEMBRE

3—LASCANO — Exposición-feria Nacional de ganadería.

8—SARANDI DEL YI—Exposición-féria nacional de ganadería.

La exportación de ganados al Brasil

Exito de las gestiones del señor Bernárdez

De gran interés para nuestros ganaderos

Son bien conocidas las activas gestiones que realiza en el Brasil, nuestro cónsul general señor Manuel Bernárdez, con el objeto de conseguir que los hacendados brasileros y el mismo gobierno del país vecino, que están empeñados en la mejora de la industria ganadera, se surtan de reproductores y ganados de cría en nuestro país, que ya ha enviado algunos ejemplares de las razas más adaptables al Brasil con ese objeto.

Dichas gestiones acaban de obtener el más completo éxito, en beneficio de nuestra ganadería, pues el gobierno del Brasil ha resuelto enviar una comisión científica para que adquiera en el Uruguay varios planteles de razas vacunas y lanares, con destino á la «Fazenda Nacional de Aclimatación».

Esta noticia, que llevamos á conocimiento de nuestros hacendados para que se vayan preparando, pues los comisionados se esperan en este mes, reviste una gran importancia por lo que significa el nuevo mercado que se abre á nuestra exportación ganadera.

Las razas vacunas que tienen más aceptación en el Brasil son la Hereford y Polled Angus, de manera que es seguro sean las que preferirán los comisionados, tanto de animales del sur, como de campos con garrapata, para las experiencias que se proponen hacer sobre la resistencia á la tristeza.

En cuanto á lanares, tienen más aceptación las razas Oxfordown, Hampshire y Romney Marsh; así como las ovejas fuertes de cruza Merino.

Es posible que la comisión se interese también por padrillos de raza Percherona, que se desea ensayar en el Brasil.

Se presenta, pues, á nuestras autoridades y á los hacendados una oportunidad especial para favorecer por todos los medios este ensayo, de tantas proyecciones para el país y es de esperar que los comisionados braslieros encuentren en sus gestiones las mayores facilidades, como enviados de un país amigo que vienen á favorecer nuestra principal industria, abriéndole el gran mercado brasilero.

EXPOSICION DE AVICULTURA

EJEMPLO DIGNO DE IMITARSE

La Asociación de Avicultores de la provincia de Buenos Aires ha resuelto celebrar en La Plata, en los días 9 á 18 de Julio próximo, la 11.a Exposición de aves, contandose desde ya con los siguientes premios:

Premio de honor, gran medalla de oro, donada por el Superior Gobierno de la Nación. —Al criadero que presente el mejor y más variado conjunto de aves de diferentes razas.

Premio Provincia de Buenos Aires.—Donado por el Superior Gobierno de la provincia. Gran medalla de oro, acordada al mejor conjunto de aves de diferentes razas.

Premio Sociedad Rural Argentina.—Medalla de oro. Al mejor conjunto de aves de una sola raza.

Premio Fomento.—Donado por la Municipalidad de La Plata. Al mejor conjunto de faisanes nacidos en el país.

Copa Burgin.—Al mejor trío de aves que se presente á concurso.

La Asociación por su parte ofrece 56 primeros premios medallas de plata y 40 segundos premios medallas de metal blanco para los mejores tríos de aves que entren en competencia en cada raza y variedad y dos premios, primero y segundo, para los mejores lotes de pollos de consumo.

Como lo hemos dicho, es un ejemplo digno de imitarse entre nosotros, para fomentar la cría de aves en forma industrial.

Instituto de Agronomía

La destrucción de los parásitos de los árboles frutales

Viaje de Mr. A. Bouyat

En el Instituto de Agronomía se persigue, como hemos tenido ocasión de señalarlo, no solamente estudios relativos al mejoramiento de los cultivos y de la explotación rural, sino también investigaciones que se relacionan con los organismos vegetales ó animales que pueden perjudicar á dichos cultivos. Ya, hace más de dos años, el catedrático de Zoología y Entomología, Mr. Bouyat, ha publicado un importante trabajo sobre "El diapsis pentágona y los medios de destruirlo", trabajo que figura en la revista núm. 6 del Instituto de Agronomía. En esta publicación el profesor de la materia insistía sobre la conveniencia de emplear, cuanto antes, los medios de destrucción radical más conocidos y muy especialmente el ácido cianhídrico. Hace pocas semanas el señor Presidente de la República firmó un decreto, debido á la iniciativa del señor ministro de Industrias, doctor Acevedo, que tanto ha hecho ya por la ciencia agronómica, decreto que ponía á la disposición del Instituto de Agronomía y de la División de Agricultura los fondos necesarios á la compra del material útil á la aplicación del ácido cianhídrico para la destrucción de los insectos nocivos. Después de una conferencia habida entre el director de la División de Agricultura, ingeniero Teodoro Alvarez, y el catedrático de Entomología del Instituto de Agronomía, Mr. A. Bouyat, se resolvió completar las gestiones emprendidas hace dos años por iniciativa propia de este último. A este fin responde el viaje de Mr. Bouyat, que se ha trasladado á la vecina orilla á fin de estudiar los medios de poder emprender de inmediato — aprovechando la estación invernal favorable á la aplicación de tratamientos enérgicos — la destrucción de los insectos dañinos, las cochinillas, y del pulgón lanígero más especialmente, por medio del ácido cianhídrico, cuya utilización tan buenos resultados ha dado en Sud Africa, Norte América, etc. Es de esperar, pues, que, muy en breve, debido á la iniciativa de nuestro primer centro de enseñanza agrícola y de la División de Agricultura, se empezará la destrucción sistemática de los insectos que tantos perjuicios han causado ya en la horticultura nacional y cuya multiplicación llegaría á la destrucción completa de nuestros montes frutales sin las medidas que acaba de tomar el Superior Gobierno.

Información telegráfica

NUESTROS PRODUCTOS EN EL EXTERIOR

Cereales

LIVERPOOL, Junio 16—El trigo colorado para Julio se cotiza á 5 chelines 9 5/8 peniques.

El trigo disponible se paga á 6 chelines 8 peniques, las 100 libras.

Para Octubre á 6 chelines 10 peniques.

Mercado sostenido.

El maíz Mixed Americano para Julio se cotiza á 4 chelines 8 1/2 peniques.

El maíz amarillo para Setiembre se cotiza á 4 chelines 10 7/8 peniques.

El maíz disponible se paga á 5 chelines 1 1/2 peniques.

Mercado tranquilo.

El lino disponible se paga á 64 chelines, el quarter.

LONDRES, 16—El lino del Río de la Plata para Junio para Londres se cotiza á 64 chelines.

Parciales de Calcuta para Junio y Julio á 66 chelines 6 peniques, el quarter.

Mercado tranquilo.

AMBERES, 16—El trigo del Río de la Plata para Mayo y Junio se cotiza á francos 18 7/8.

El maíz de la misma procedencia para Junio y Julio sin existencias.

El lino para Junio y Julio á 41 francos, los 100 kilos.

HAMBURGO, 16—El trigo del Río de la Plata para Junio y Julio se cotiza á 152 marcos.

El maíz de la misma procedencia para Junio y Julio se cotiza á 123 marcos.

El lino del Plata para Junio y Julio se cotiza á 328 marcos, los 1000 kilos.

Lanas

AMBERES, 16—La lana peinada tipo B para Julio se cotiza á francos 5.87 1/2.

La misma para Octubre se cotiza á francos 5.72 1/2, el kilo.

Para Enero á francos 5.60.

Mercado tranquilo.

ROUBAIX, 16—La lana peinada tipo B para Julio se cotiza á francos 5.90.

La misma para Octubre se paga á francos 5.77 1/2, el kilo.

Para Enero á francos 5.65.

Mercado flojo.

LE HAVRE, 16—La lana merina 36 ele para Julio se cotiza á francos 173.

La misma para Noviembre se cotiza á francos 175, los 100 kilos.

Mercado tranquilo.

Remates de cueros lanares

LONDRES, 16—En los remates de cueros lanares fueron ofrecidos 8.700 fardos.

Escasa la concurrencia.

Numerosos lotes fueron retirados por falta de oferta.

La mayor parte de lo vendido fué comprada por los negociantes de país, con una baja de 1/8 á 2/8 peniques por libra en comparación con los precios anteriores.

Los cueros de lana corta llegaron á bajar hasta 3/8 peniques por libra.

Estímulos eficaces

Los norteamericanos, que no escatiman esfuerzo alguno á fin de interesar la juventud en las cuestiones agrícolas, han ideado una forma de estímulo tan sencilla como eficaz para el objeto que persiguen. Tal es el «Boys' Corn Clubs», cuyos miembros cultivan pequeños lotes de maíz en las chacras de sus padres, para después abrir un concurso en el que se premia la calidad y el rendimiento de las cosechas. De esa manera se dirije la inteligencia juvenil hacia la cultura del campo, y se preparan los buenos agricultores del porvenir. No podemos suponer, dice la «Texas Farm Cooperator», que un joven que haya ganado un premio como productor de maíz, pueda transformarse en un chacarero inteligente y sin energía; al contrario, aún á despecho de sí mismo buscará siempre los medios de mejorar su producción.

El diario citado, relata la historia de un miembro de uno de estos Clubs, que cultivó durante tres años una pequeña superficie de tierra dentro de la propiedad de su padre, cultivador también de maíz. En la primera cosecha se constató que el hijo había obtenido 37 bushels por acre, mientras el padre recogió 11 solamente. Este decidió entonces mejorar su sistema de cultura, gracias á lo cual pudo aumentar su cosecha á 14 bushels; pero el hijo en ese mismo año llegó á 42 bushels. En el año siguiente, mientras el padre llegaba á 42, el hijo lograba 62 bushels. Este hecho muestra, que los «Boys' Corn Clubs», son tan útiles para los jóvenes como también para los viejos agricultores.

Pensamos que procedimientos tan simples como el relatado, son fáciles de aplicar entre nosotros, con la variante que forzosamente impone el medio. Así en las escuelas rurales, y por acto espontáneo de los maestros, daría quizá buenos resultados implantar estos concursos entre los niños, haciéndoles cultivar pequeñas parcelas de 10 ó 15 metros en sus propias casas ó en el terreno mismo de las escuelas, y premiar luego la mejor cosecha. Sería ésta una manera práctica de despertar en el niño el amor á la tierra y á las plantas, base esencial de todo buen agricultor.

ARBORICULTURA

El cuidado de los árboles

El momento es apropiado para recordar á los arboricultores, que, deben observar algunas reglas indispensables á fin de no extender el estado morboso arborícola actual. Los aspidiotus, el pulgón, el diaspis, y otras muchas plagas, han sido objeto del poco rendimiento de fruta en relación al de otros años.

Los arboricultores, tengan presente, que la poda es una labor indispensable tanto para la vida del ser vegetal, como también para detener la propagación de ciertas enfermedades.

Desde ahora, deben empezar los arboricultores, el blanqueo de los árboles, con lechada de cal por ejemplo, ó alguna sustancia análoga; pero nunca preparaciones costosas que resultan perjudiciales.

A fin de mantener en buen estado la madera de los árboles, se impone la operación de la poda, pudiendo sacar producto de ella el agricultor, vendiendo la leña.

En algunos montes intensivos, se acostumbra atar un mechón de lana á cierta altura del árbol, pero esto no basta, es necesario también una pincelada de sal ó sulfato de cobre al 2 por ciento.

A la primera aparición de un síntoma morboso, deben en seguida atacarlo, y nunca darle poca importancia, pues una vez propagada será mucho más difícil extirparlo.

SALADERILES

Del establecimiento de R. Méndez Rodríguez, se han vendido 500 á 1.000 cueros de novilla de 27 kilos, bajo sal á fin de Junio, á ps. 33.25.

Del saladero «Alto Uruguay», en São Borja, se ofrecen 4.000 de vaca de 25 kilos, bajo sal el 20 de Junio.

La «Sociedad Industrial y Pastoril», de Livramento, ha puesto en venta 4 á 5.000 de novillo de 29 kilos y 4 á 5.000 de vaca de 23 kilos, mínimum bajo sal; resto de faena.

Del saladero «Viejo Cuareim», se ofrecen 2 á 2.500 de novillo de 29 kilos y 2.500 á 3.500 de vaca de 22 1/2 id, bajo sal á fin de Junio.

Respecto del sebo el mercado se mantiene firme. Han sido efectuadas diversas operaciones á $ 14.20 y $ 14.25.

Vacas: á ps. 7.00, 9.00, 11.25, 10.00, 10.75.

DIA 14

4164 RESES VENDIDAS

131 bueyes
1381 novillos
2337 vacas
315 terneros

Precio máximo de bueyes: $ 34.50
Precio máximo de novillos: $ 27.00
Precio máximo de vacas: $ 20.00
Precio máximo de terneros: $ 12.00

DETALLE DE LAS VENTAS

Sosa y Valdéz García—

De Cerro Largo: 120 novillos remitidos por J. C. Brun y vendidos á ps. slp. carne mestiza, para saladero.

De Cerro Largo: 41 novillos remitidos por O. del Puerto y vendidos slp. carne mestiza, para saladero.

De Canelones: 41 vacas remitidas por P. Baurio y vendidas á ps. 13.50, carne mestiza, para saladero.

Silverio García—

De Minas: 5 bueyes, 56 novillos, 5 vacas remitidos por H. Albistur y vendidos á ps. slp. carne mestiza, para saladero.

De Treinta y Tres: 5 bueyes, 31 novillos, 14 vacas remitidos por F. da Luz y vendidos á ps. slp. b. y n., 11 v., carne mestiza, para abasto y saladero.

De San José: 42 novillos remitidos por D. Elizalde y vendidos slp. carne mestiza, para saladero.

De Minas: 10 bueyes, 31 novillos, 35 vacas remitidos por B. Anchordoguí y vendidos slp. b., 9 y 13.50 n., 7, 9, 13.50 v., carne mestiza, criolla, para saladero é interior.

De Rivera: 6 bueyes, 4 novillos, 20 vacas remitidos por M. Marrero y vendidos á ps. slp., carne mestiza, para abasto y saladero.

Victorica, Muiños y Piñeyrúa—

De Cerro Largo: 18 bueyes, 29 vacas remitidos por V. Reyes y vendidos á ps. slp. carne mestiza, para abasto.

De Rocha: 21 bueyes, 28 novillos, 55 vacas remitidos por A. Bonifacio y vendidos á ps. 24 b., 17 y 19 n., 16 y 18 v., carne mestiza, para abasto, saladero é interior.

De Cerro Largo: 3 bueyes, 2 novillos, 56 vacas remitidos por F. M. Martínez y vendidos á ps. slp. carne mestiza, para abasto y saladero.

De Tacuarembó: 78 vacas remitidas por V., M. y Piñeyrúa y vendidas á ps. 13, carne mestiza, para saladero.

De Paysandú: 53 vacas remitidas por E. Sanguinetti y vendidas á ps. 14 y 16.50, carne mestiza, para abasto y saladero.

De Tacuarembó: 82 novillos, 30 vacas remitidos por A. Ibarra y vendidos á ps. 15 n. y v., carne criolla, mestiza, para saladero.

Lizarazú y Ca—

De Durazno: 66 vacas remitidas por S. Bordaberry y vendidas á ps. 16.75, carne mestiza, para saladero.

De Tacuarembó: 4 bueyes, 15 novillos, 39 vacas, 25 terneros remitidos por Ibarra y Robledo y vendidos á ps. 21 b., 18 n., 12.75 v., 7.75 t., carne criolla, mestiza, para abasto y saladero.

De Durazno: 10 novillos, 115 vacas remitidos por E. Aguiar y vendidos á ps. slp. n., 16.75 v., carne mestiza, para abasto y saladero.

Juan J. Abaracón—

De Río Negro: 47 novillos, 48 vacas, 30 terneros remitidos por D. Aleman y vendidos á ps. slp. v., slp. t., carne mestiza, para abasto y saladero.

De Treinta y Tres: 134 novillos, 62 vacas remitidos por M. Mirabalie y vendidos á ps. slp. carne mestiza, para saladero.

Amespil y Cuadra—

De Rocha: 64 vacas remitidas por E. Servetto y vendidas á ps. 12, carne mestiza, para saladero.

De Minas: 10 bueyes, 10 vacas remitidos por J. Barrios y vendidos á ps. 20.50 b., 12.50 v., carne mestiza, para abasto y saladero.

Gonzalez y Alduncin—

De Minas: 2 bueyes, 80 novillos, 55 vacas remitidos por M. Lopez y vendidos á ps. 20 b., slp. n. y v., carne mestiza, para abasto, saladero é interior.

Silveyra y Haro—

De Cerro Largo: 3 novillos, 51 vacas remitidos por M. Godeño y vendidos á ps. 13 n. y v., carne criolla, mestiza, para saladero.

De Cerro Largo: 50 vacas remitidas por J. A. Gadin y vendidas á ps. 10 y 13, carne mestiza para saladero é interior.

De Cerro Largo: 233 vacas remitidas por Osorio Silveyra y vendidas á ps. slp, carne mestiza, para saladero.

De Canelones: 68 novillos remitidos por M. Artagaveytia y vendidos á ps. slp, carne mestiza, para abasto y saladero.

De Cerro Largo: 2 novillos, 42 vacas, 31 terneros remitidos por F. Fernandez y vendidos á ps. 2 4n., 12.50 v., 5 y 6 t., carne mestiza, para abasto y saladero.

De Rocha: 2 bueyes, 4 novillos, 37 vacas remitidos por A. Graña y vendidos á ps. 19 y 23 b., 19 n., 16 y 19 v., carne mestiza, para abasto y saladero.

De Minas: 80 novillos remitidos por D. Solé y vendidos á ps. slp. carne mestiza, para abasto y saladero.

Curbelo y Aguirre—

De Canelones: 25 terneros remitidos por Andriguetti Hnos. y vendidos á ps. 4.50 carne criolla, para abasto.

De Soriano: 20 vacas, 8 terneros remitidos por J. V. Viera y vendidos á ps. 9 y 14 v., 5 t., carne criolla, mestiza, para abasto, saladero é interior.

De Rocha: 18 bueyes, 74 vacas remitidos por Tomás Cardozo y vendidos á ps. slp. b., 11.25 y 13.50 v., carne criolla, mestiza, para saladero é interior.

De Durazno: 68 novillos, 20 vacas remitidos por N. Cal y vendidos á ps. 23 n., 18 v., carne mestiza, para abasto y saladero.

Viuda de Apesteguy y Palau—

De Cerro Largo: 109 vacas remitidas por N. Martinez y vendidas á ps. 10.75 y 15.75 carne mestiza, para abasto é interior.

S. Pereyra é hijos—

De Florida: 1 buey, 9 novillos, 34 vacas, 9 terneros remitidos por N. Raymundo y vendidos á ps. 34 b., 12 y 20 n., y v., 12.50 t., carne mestiza, para abasto y saladero.

De Florida: 28 vacas, 27 terneros remitidos por Juan P. Vidal y vendidos á ps. slp. v., 9 t., carne mestiza, para abasto.

De Florida: 40 novillos, 8 vacas, 22 terneros remitidos por M. Zubino y vendidos á ps. slp. n., 11 v., 6.50 t., carne mestiza, para abasto y saladero.

De Canelones: 10 bueyes, 100 novillos, 119 vacas remitidos por Justo Perez Peña y vendidos slp. carne mestiza, para saladero.

J. Bentancor é hijos—

De Minas: 30 novillos, 82 vacas, 52 terneros remitidos por R. Cal y vendidos á ps. 10 y 15 n., 10 y 15.75 v., slp. t., carne mestiza, para abasto y saladero.

De Canelones: 42 novillos, 7 vacas remitidos por S. Olivera y vendidos á ps. 17.50 n. y v., carne criolla, mestiza, para abasto y saladero.

De Florida: 121 novillos, 44 vacas remitidos por A. Gallinal y vendidos á ps. slp. 21 v., carne mestiza, para abasto y saladero.

De Treinta y Tres: 3 novillos, 61 vacas remitidos por L. Saraleguy y vendidos á ps. 15.50 n. y v., carne mestiza, para abasto, saladero é interior.

De Florida: 62 novillos remitidos por P. Echegaray y vendidos á ps. slp. carne mestiza, para abasto.

De Montevideo: 79 vacas remitidas por Juan N. Pippo y vendidas á ps. slp., carne mestiza, para interior.

Resúmen de los precios obtenidos

PARA ABASTO

Bueyes: á ps. 34.00, 19, 26.50.

Novillos: á ps. 20.00, 19.00, 10.00, 18.00, 18.50, 17.00, 17.50.

Vacas: á ps. 20.00, 10.50, 10.00, 13.00, 18.50, 11.25, 17.50.

GUIA DE NEGOCIOS RURALES

Compra-venta de campos, ganados, etc.

Esta sección es una pequeña «guía» donde se indican los remates y demás ofertas de compra-venta de campo, ganados y productos rurales en general, pastoreos, arrendamientos, etc., que se anuncian en EL SIGLO.

Los interesados en esta clase de negocios pueden consultar los avisos respectivos, donde encontrarán los demás detalles.

CAMPOS

7.300 hectáreas en Colonia (Estancia «Las Barrancas» de don Alfonso Seré), subdivididas en lotes.—Remate organizado por Wilson Hnos., proximamente se indicará la fecha.

Campos en Colonia sobre el río Uruguay con poblaciones y plantíos—Se vende, informes: Salsamendi hnos. y Lessa, Piedras núm. 188, Montevideo.

600 hectáreas en la Estación Chamizo (Departamento de Florida)—Se venden, informes: Sandalio C. Requena, Estación Reboledo.

1992 hectáreas en Durazno (Mariscale)—Remate por Victorica y Muiños, en la Bolsa de Comercio, el 28 de Junio.

Campos para chacras y con monte para destroncar—Se ofrecen, informes: Estancia Concordia, Nueva Palmira.

338 hectáreas en Sarandí del Yí (departamento de Florida)—Remate por Eduardo Zorrilla, en la Bolsa de Comercio, el 21 de Junio.

GANADOS

Toros Hereford y carneros Merinos y de razas inglesas—En venta en la cabaña «El Lago», Sauce de Pan de Azúcar (Maldonado), de Felipe y Carlos Sanguinetti.

Carneros Rambouillet, toros Durham y Hereford, potrillos de carrera y yuntas para tiro liviano—En venta en la cabaña «Las Islas», Paso de Navarro (vía Mercedes), de Calixto Martínez Buela é hijos.

Toros Hereford y suizos (raza Switz) y carneros Romney Marsh—En venta en la cabaña «Nuestra Señora del Pilar», Minas, de T. W. Howard.—Informes Solís 81, Montevideo.

5.000 vacunos mestizos Durham y Hereford, 7.000 lanares ingleses, etc. — En venta, informes: Victorica y Muiños, calle Ibicuí núm. 257, Montevideo ó Braulio Tanco y Cía. Treinta y Tres.

Toros Hereford importados—En venta en el Tattersall de José L. Laugarou, calle Agraciada núm. 50.—Montevideo.

10.000 vacunos, entrando 3.000 novillos, vacaje de invernada, ganado de cría, etc., de la Estancia «La Catumbera»—Remate por Ponce de León y Dutra en las proximidades de Nico Pérez, el 23 de Julio.

ARRENDAMIENTOS

8 á 9.000 hectáreas en Treinta y Tres, costa de Sarandí—Se arriendan, informes: Victorica y Muiños, calle Ibicuí núm. 257, Montevideo ó Braulio Tanco y Cía., Treinta y Tres.

Campo en Treinta y Tres, sobre el arroyo Ayala—Se arrienda, informes: calle Maldonado núm. 324, Montevideo.

Campo en Flores (4.a sección) — Se arrienda, informes: Severino Martínez, calle Paraíso núm. 10 (Bella Vista), Montevideo.

Campo para pastoreo bien empastado en las Brujas — Se arrienda; informes: Avenida Rondeau núm. 44, Montevideo.

Campo en Canelones—Se arrienda, informes: calle Cerro Largo núm. 18, Montevideo.

Campo de 3.000 á 4.000 hectáreas dividido en potreros, con poblaciones y próximo á una estación de ferrocarril — Se desea arrendar: dirigirse por carta á A. V., Estación Nico Pérez.

23.000 hectáreas en las proximidades de Nico Pérez, con poblaciones y mejoras—Se remata el arrendamiento por Ponce de León y Dutra, el 23 de Julio. Informes: Avenida Rondeau núm. 439, Montevideo.

PRODUCTOS RURALES

Aceitunas para aceite — Se compran: Montevideo.
Domingo Basso, calle Sarandí número 318.

Mercado de frutos

ENTRADA DE FRUTOS Y CEREALES

Por Estación Bella Vista—959 bolsas trigo. 560 id alfalfa.

Por Vía Fluvial—46 bolsas maíz, 583 id papas, 650 id afrecho, 200 id alfalfa.

Por Estación Central—4401 bolsas trigo, 3168 id maíz, 1030 id lino, 30 id alpiste, 75 id afrecho, 32 id joyo, 16 id papas, 100 id harina, 6 id granza, 425 atados paja, 168 fardos tabaco, 1075 zapallos, 242 bolsas y 1 fardo lana, 3104 cueros vacunos secos, 1358 id salados, 151 cueros potro, 717 cueros y 26 atados becerros, 1051 atados y 237 fardos lanares, 10 atados corderos, 20 id y 36 cueros varios, 9 bolsas cerda, 3 id pluma.

LANAS

Los arribos correspondientes á la última semana constan de 455 bolsas con 68. 250 kilos. Lo recibido de la presente zafra se eleva á 2763 fardos, 349.779 bolsas con 53.255.750 kilos.

Debido á la falta de órdenes de compra, cada día se hace más laboriosa la colocación de este artículo. Sin embargo en la semana fenecida se ha llegado á efectuar algunas transcciones en lanas merinas y actualmente se gestionan varios negocios que ha realizarse, quedaría bastante reducido el stock existente en plaza.

Para lanas cruzas el mercado está completamente paralizado, siendo estériles los esfuerzos que se hacen en el sentido de lograr su colocación dentro de términos razonables. En consecuencia cotizamos nominalmente esta clase.

Las merinas se están colocando dentro de los límites siguientes:

	Los 10 kilos
Lanas merinas—Supras	de $ 3.90 á $ 4.00
Primeras—Superiores en clase, liviandad y limpieza	» » 3.80 » » 3.85
Buenas corrientes, bien acondicionadas	» » 3.75 » » 3.80
Segundas envellonadas.—Altas, limpias y buena condición	» » 3.60 » » 3.70
Buenas	» » 3.55 » » 3.60
Regulares	» » 3.40 » » 3.45
Bajas y defectuosas	» » 3.00 » » 3.20
Sueltas—Superiores, largas, limpias y livianas según procedencia	» » 3.50 » » 3.60
Buenas	» » 3.40 » » 3.45
Regulares	» » 3.30 » » 3.35
Padres	» » 2.50 » » 2.60
De cordero—La limpio y largo	» » » » 2.40
Con semilla ó flechilla	» » 2.00 » » 2.10
Rapón	» » 1.70 » » 1.80
Barrigas	» » » » 1.90
Lanas cruzas—Finas, superiores, livianas y limpias y de semilla	» » 3.90
Id buenas id id	» » 3.80 » » 3.85
Medianas buenas	» » 3.70 » » 3.75
Con semilla s/c y condición	» » 3.30 » » 3.40
Gruesas superiores	» » 3.40 » » 3.50

Lotes de matadero y campo superiores sin garrapata	hasta á 4.20
Id de campo buenos id	$ 4.10 » 4.15
Id id regulares id	» 3.90 » 4.00
Id inferiores id	» 3.80 » 3.85
Id conjuntos con garrapata	» 3.50 » 3.60
Id becerritos, sin garrapata	» » 4.40
Id id con garrapata	» » 2.00
Id nonatos al barrer	« » 4.75
Id id de vientre	» » 1.50

Cueros vacunos salados

Durante los últimos siete días llegaron 10.881 cueros. En lo que va transcurrido del año se han recibido 122.089 cueros.

Pocos compradores y mercado muy flojo.

Novillos de 28 kilos arriba, sin garrapata, cada uno	$ 5.40 á 5.50
Vacas de 18, id id id id	» 4.40 » 4.50
Vaquillonas de 15 á 17, id id id	» 3.40 » 3.50
Idem de 10 á 14, idem idem idem	» 1.50 » 1.60
Becerro de menos de 10 kilos id	» 0.90 » 1.00
Nonatos de rodeo, bien sacados y buen tamaño, sin tajos	» 0.60 » 0.70
Idem idem idem regulares id	» 0.45 » 0.50
Idem idem de vientre idem	» Nominal

Cueros lanares

Entraron en el periodo semanal que revistamos 571 cueros, 3694 atados y 338 fardos. Desde el 1.o de Enero á la fecha se recibieron 16.070 cueros. 73.619 atados y 10.369 fardos.

Aunque de parte de los compradores, se nota menos interés por estas pieles, el mercado se mantiene dentro de los precios siguientes:

Merinos 1l3 y 1l2 lana kilo de	$ 0.230 á 0.235
Id 1l4 lana según conjunto	» 0.215 » 0.220
Mal deshechos	» » 00.80
Id pelados	» » 0.150
Id mal deshechos y chicos	» » 0.50
Cruzas 1l4 arriba s/conjunto	» 0.180 » 0.190
Id pelados	» 0.140 » 0.145
Id mal deshechos y chicos	» » 00.50
Id corderitos	» » 0.40

Cueros de potro

Han llegado durante los últimos 7 días 700 piezas. Desde el comienzo del año á la fecha entraron 17.167 cueros.

Este mercado ha seguido corriente á los precios mencionados á continuación:

Cueros de potro sanos	$ 2.55 á 2.60
Idem idem, mal deshechos	» 1.20 » 1.30
Idem inservibles	» » 0.60
Idem potros salados, cada uno	» 1.40 » 1.50
Idem potrancas cada una	» 0.70 » 0.75

Cueros silvestres

La entrada de la última semana, consta de 31 cueros y 33 atados que con los recibidos desde el 1.o de Enero forman un total de 1.380 cueros y 528 atados.

Se colocan dentro de los siguientes límites:

Ciervos anchos	$ 0.36 á 0.40
Id angostos	» 0.30 » 0.35
Nutria, sacado como bolsa ó abierto por el lomo	» 3.30 » 3.40
Id chicos y ab'tos por la barriga	» 1.00 » 1.20
Carpincho de cuenta, clu	» 0.70 » 0.80
Lobo grande ric	» 1.20 » 1.30
Id medianos	» 0.75 » 0.80
Venado	» 0.05 » 0.10
Cabra	» 0.25 » 0.30
Cisnes abiertos por la barriga	» 0.20 » 0.25

Cerda

Se recibieron en la última semana 94 bolsas que elevan la entrada del año á 2652 bolsas.

La demanda sigue pronunciada y los precios firmes. Cotizan:

Mezcla buena del interior, peso neto los 10 kilos	$ 4.85 á 4.90
De vaca	» 4.83 » 4.90

Pluma de avestruz

En el último período semanal llegaron 9 bolsas. De Enero acá entraron 154 bolsas.

Sin variación cotizándose:

Pluma buena y fresca	$ 4.00 á 4.20
Id regular	» 3.70 » 3.80

Otros productos

Por Estación Central—á Angel Bonilla 211 atados lanares, 56 cueros vacunos, 23 id potros; á F. P. Arrosa 12 atados lanares, 67 cueros vacunos; á Mateu Prado y Cía., 75 atados lanares, 396 cueros vacunos; á R. y Palma 121 atados lanares, 60 cueros vacunos; á J. Jonte 266 cueros vacunos secos, 539 id id salados; á V. y Zubillaga 119 cueros vacunos, 4 atados lanares; á A. y Ravenna 25 atados lanares, 48 cueros vacunos; á J. Tocavent 248 cueros vacunos salados; á J. G. Alonso 107 cueros vacunos salados; á E. Armas y Cía., 259 cueros vacunos secos; á Taranco y Cía., 66 cueros vacunos, 15 id potros; á A. Mantone 19 atados lanares, 77 cueros vacunos; á V. Latorre 26 atados lanares, 74 cueros vacunos; á J. Granara 269 cueros vacunos, 22 id potros, 5 bolsas cerda; á E. Storace 38 atados lanares, 16 cueros vacunos.

inspección de fábricas; saladeros y lecherías; zootecnia y epizootias y desinfección.

División de Agricultura

Director: ingeniero agrónomo Teodoro Alvarez—Calle Misiones núm. 202.—Laboratorio agronómico; inspecciones de agricultura, colonización, campos de ensayos, etc.

Oficina de Estadística Agrícola

Jefe: Ricardo Blanco Wilson—Calle Rincón núm. 300.

Escuela de Agronomía

Director: (acéfalo)—Sayago — Laboratorios y oficinas de análisis de tierras, semillas, abonos, ensayos de máquinas, etc.

Presidente del Consejo de Administración y Patronato: Pablo Varzi.

Escuela de Veterinaria

Director: doctor Daniel Salmón—Calle Rivera núm. 310.

Hospitales de clínicas, etc.

Presidente del Consejo de Administración y Patronato: doctor Alfredo Navarro.

Comisión Central de Langosta

Presidente: Román Freire—Calle Uruguay núm. 83.

Mercado de cereales

Trigo

Por Estación Central—á Viuda de Aguerre, 1479 bolsas; á Taranco y Cía., 285; á J. M. Suárez 90; á S. y Gómez 428; Molino y Cía., 187; á H. Castellanos 230; á S. Urán (hijo), 245; á A. S. y Alvarez 75; á R. Moll 285; á F. B. Diez 184; á R. E. Butler 260; á E. Storace 222; á J. Etcheverry 307; á J. Hermida 50; á R. Tabeada 25; á E. Rivera y Cía., 23; á J. Silva 90; á Juanicó y Cía. 397.

En la última semana llegaron 25.422 bolsas. Desde Enero á la fecha se recibieron 787.817 bolsas.

El mercado durante la semana ha cotizado muy flojo debido al escaso interés de los compradores. Hoy sin embargo se nota una pequeña mejora debido á que la demanda es algo más activa.

Cierta corriente, dentro de la escala siguiente:

Exportación, base de 80 kilos	Nominal
Buenos á superiores del Litoral	$ 3.60 á 3.70
Regulares	» 3.50 » 3.55
Buenos á superiores americanos del interior	» 3.60 » 3.65
Regulares	» 3.45 » 3.50
Buenos á superiores pelones	» 3.55 » 3.60
Regulares	» 3.45 » 3.50
Inferiores ó defectuosos	Nominales
Trigo de fideo bueno ó superior	» 3.50 » 3.60

Maíz

Por Estación Central—Molina y Cía., 35; á J. Etchevery 255; á R. E. Butler 715; á Angel P. y Alvarez 742; á L. A. Moreno 48; á P. Elzaurdia 129; á E. Peirano 32; á E. Storace 300; á S. Urán (hijo) 378; á P. B. Diez 170; á Paglettini 27; á N. Inciarte 46; á L. Cores 24; á H. Castellanos 194; á R. Taboada 50; á José Salvia 94; á Juanicó 23.

Llegaron en los últimos siete días 11.906 bolsas. En lo que va del año entraron 278.100 bolsas.

Las entradas de este grano son más abundantes, y como la mayoría del artículo que llega, á plaza, no reune las condiciones que exige el consumo, esto es, «bien oreodo á seco», su venta es sumamente difícil, por falta de interesados por grano en esas condiciones, pues la destilería aún no compra.

Debido á la mayor oferta ha seguido flojo y en baja:

Cotizamos:

	Los 100 kilos
Cuarentino nuevo seco bolsa	$ 4.65 á 4.70
Maíz común viejo sano	» 4.30 » 4.35
Id nuevo seco	» 3.90 » 4.00
Id oreado	» 3.70 » 3.80
Id fresco	» 3.40 » 3.60
Id morocho bueno seco	» 4.50 » 4.60
Id id fresco	Nominal

Lino

Entraron en la último semana 1705 bolsas y desde el 1.o de Enero 45.501 bolsas.

Cotizamos:

Base 4 %. cuerpos extraños, para exportación	$ 6.90
Idem para consumo	Nominal

Forrages

Las contínuas entradas de alfalfa de Buenos Aires mantienen el mercado completamente flojo, vendiéndose dicho artículo con una diferencia de 50 á 60 centésimos del artículo del país.

Los demás renglones también han sentido la influencia de dichas entradas, por lo cual queda el mercado con venta difícil.

Cotizamos:

	Los 100 kilos
Alfalfa especiales	$ 4.60 á 4.70
Id id buenas	» 4.30 » 4.40
Mezclas según clase	» 4.10 » 4.30
Pastos superiores	» 4.00 » 4.20
Id buenos	» 3.70 » 3.90
Id regulares	» 3.50 » 3.60
Paja de avena	» 2.30 » 2.50
Id de trigo	» 2.00 » 2.40

Productos de molino

	Los 10 kilos
Harina especial según marca	$ 0.56 á 0.58
Id Extra id id	» 0.50 » 0.52
Id 1.a id id	» 0.46 » 0.48
Id 2.a id id	» 0.35 » 0.37
Id de maíz id id	» » 0.70
Afrecho con bolsa los 100 kilos	» » 3.10
Afrechillo	» » 3.40
Granzas id id id	» » 2.80
Balango id id id	» » 2.90

Varios productos agrícolas

Cebada pelona, según clase	$ Nominal
Id criolla id id	» »
Avena, mora según clase	» 3.65 á 3.70
Id blanco id id	» 3.60 » 3.65
Joyo limpio	» 4.10 » 4.20
Granza de campaña	» » 2.00
Porotos manteca nuevos	» 1.60 » 1.65
Id blancos chicos sanos id	» 0.80 » 0.85
Varias clases y colores con bolsa	» 0.75 » 0.80
Alpiste superior id id	» 0.48 » 0.50
Id regular id id	» 0.40 » 0.45
Paja de escoba, metro	» 0.50 » 0.60
Semilla de guinea id id, 100 kls.	» Nominal
Papas nuevas del país	» 6.50 » 6.80

AVISOS RURALES

SE NECESITA de 3 á 4000 h. para arrendar que estén divididas en varios potreros cerca de estación ferrocarrilera y con poblaciones. Correspondencia: A. V., Estación Nico Pérez. 1690-jl. 14

CAMPO se da en arriendo 414 ... en el arroyo las «Bolas», 4.a sección de Flores, distante 15 kilómetros de estación Arroyo Grande y á entregarlo el 6 de Enero próximo. Se oyen ofertas: dirigirse á Severino Martínez, Paraíso 10 (Bella Vista), Montevideo. 1544-jn. 23

INFORMACION MUNDIAL

SERVICIO TELEGRAFICO DE LA AGENCIA HAVAS Y ESPECIAL PARA "EL SIGLO"

(Noticias hasta las 4 a. m.)

(Los telegramas de carácter comercial, ganadero, agrícola, etc., van incluídos en las respectivas secciones).

El Uruguay en el exterior

Nuestro representante, en Roma, obsequia con un banquete al Sr. Cobianchi

ROMA, 16—El señor Requena, secretario de la Legación del Uruguay en ésta, ofreció hoy un banquete en el «Excelsior Hotel», en honor del ministro de Italia en el Uruguay, señor Cobianchi.

Asistían á esta demostración, el embajador de España y varias personalidades uruguayas.

OCURRENCIAS MARROQUIES

Devolución de esclavas

TRIBUS PERDONADAS

AGITACION

LOS FRANCESES EN MEQUINEZ

TIROTEO ENTRE KABILEÑOS

EN LA CÁMARA FRANCESA

PARIS, 16—El gobierno francés ha obligado á las familias que compraron niños y niñas á las tribus marroquíes, de devolver las esclavas.

Al mismo tiempo la Cancillería Francesa significó al gobierno marroquí que en lo sucesivo debe prohibir ese tráfico inhumano.

PARIS, 16—Dicen de Fez, que el Sultán Muley Hafid dictó un decdeto concediendo el perdón á las tribus de Bulemar y Chorzas que se habían sublevado, pero hicieron acto de sumisión al entrar en la ciudad de Mequinez, la columna al mando del general Moinier.

—De Casablanca informan que las poblaciones de Zaers en la tribu de Hanmuz, dan señales de gran agitación, como preparándose para realizar operaciones de guerra.

Dícese que las tropas francesas fueron muy bien recibidas en Mequinez. Muchos indígenas hicieron disparos de fusil en su honor. Los barrios comerciales aparecían empavesados y adornadas las tiendas. Numerosos habitantes enviaron á Muley Hafid un mensaje felicitándole por el restablecimiento de la autoridad en Mequinez.

ROMA, 16—Antes de levantarse la sesión de la Cámara, fué distribuido entre los diputados el «Libro Verde», con la documentación diplomática sobre la cuestión Marruecos.

MADRID, 16—De Alhucemas informan que en los alrededores de aquella plaza, los kabileños se han tiroteado, resultando nueve muertos y muchos heridos.

PARIS, 16—En la sesión que celebró hoy la Cámara de Diputados se trató sobre las interpelaciones respecto á la cuestión Marruecos.

El ministro de Relaciones Exteriores, Mr. Cruppi, justificó la expedición á Fez. Dijo que Francia y España continúan persiguiendo la política de «entente». Luego añadió: «Nos adherimos al principio de soberanía é independencia del Sultán, integridad del estado y libertad económica para todos, en Marruecos. Estamos convencidos de que España se adhiere igualmente.»

Luego, Mr. Cruppi, dió lectura á la nota exponiendo á las potencias el plan de pacificación y reorganización.

La Cámara votó, por 431 votos contra 78, su confianza en el gobierno y su política conforme con los intereses del acta de Algeciras.

LA CRISIS PORTUGUESA

LO OCURRIDO EN CHAVES

Oficialmente, reina tranquilidad

Versiones de distintos conductos

Orden de arresto contra los jefes realistas

Confirmando el apresamiento de armamentos

MADRID, 16—Como lo anticipé antenoche á EL SIGLO, de diversos puntos confirmaron la noticia de sublevación en Chaves.

Los elementos republicanos quitan importancia al hecho, dándole carácter de incidente local.

MADRID, Junio 16.—Se cree en esta capital, que si las tentativas de los monárquicos portugueses tienen éxito en las primeras operaciones que realicen, la revolución no tardará en extenderse á todo el país, con muchas probabilidades de triunfo. Hasta la noche no se había recibido en esta capital noticia alguna de Lisboa, aunque se cree que en esa capital tampoco se sabrá nada respecto á las operaciones monárquicas, en vista de la severa censura que se observa en los telégrafos desde hace algún tiempo.

MADRID, Junio 16.—El embajador de Portugal en esta capital se ha quejado al Presidente del Consejo de Ministros señor Canalejas, de que en los pueblos españoles fronterizos, hay portugueses en armas. Los gobernadores lo niegan y afirman que en el interior de Portugal, es donde reina agitación.

MADRID, Junio 16.—Han sido detenidos en Orense, tres vagones de ferrocarril. Se dice que estos están cargados con cajas conteniendo cierta cantidad de armamentos, destinados para Portugal.

MADRID, Junio 16.—El embajador de Portugal en esta capital desmiente que se hallan producido sublevaciones en Portugal.

LONDRES, Junio 16.—Los diarios anuncian que la revolución monarquista, habría empezado en Chaves (Portugal) donde las fuerzas de la guarnición, mataron á su comandante. Telegramas recibidos de Vigo, agregan que el movimiento revolucionario en Portugal, se extiende hacia la frontera española.

LISBOA, Junio 16.—La policía de esta capital hizo una gran manifestación á su jefe, pidiéndole que hiciera conocer al gobierno, la absoluta adhesión de ese cuerpo á la República. La colectividad española aquí residente, ha exteriorizado su protesta contra aquellos compatriotas que se han alistado en las bandas de los monárquicos, en la frontera, para invadir al país.

MADRID, Junio 16.—De Vigo envían nuevos informes sobre la revolución estallada en Portugal. Se añade que los sublevados de Chaves han matado al comandante militar de aquella ciudad. Los monárquicos de Braga, asaltarón un periódico republicano. El movimiento revolucionario cunde.

LISBOA, Junio 16—Los oficiales del ejército, actualmente en ejercicio y comisión, ofrecieron al ministro de la Guerra señor Barreto, sus servicios para la consolidación de la república.

LISBOA, Junio 16.—El ministro del Interior señor Almeida, después de visitar la frontera del Norte, telegrafió á su colega de Relaciones Exteriores señor Bernardino Machado, anunciándole que es excelente el espíritu de las poblaciones, reinando completa tranquilidad.

LISBOA, Junio 16.—"O Seculo", en su último número protesta de que España continúe permitiendo á los monárquicos portugueses emigrados que se reunan en las cercanías de la frontera, así como de que se complazca en sembrar las impresiones y alarmas, relativas á la estabilidad de la República lusitana.

NUEVA YORK, Junio 15.—Comunican de Lisboa que el domingo pasado, el gobierno de Portugal tuvo noticias de que los monárquicos reanudaban su actividad, concentrando numerosas tropas en los alrededores de Chavez, donde se reunieron los jefes realistas Couceiro y Coutinho, jefes que movieron sus fuerzas desde las alturas de la sierra Louroco, hasta el valle cerca de Braga.

Inmediatamente el gobierno despachó numerosos contingentes de tropas para Ponte Barca y Montalegre, con objeto de impedir el avance de los invasores. Se creo en esta capital, que los realistas no podrán forzar el paso y continuar el avance. El capitán Couceiro, con algunos cientos de realistas bien armados y otros numerosos grupos de conspiradores, fueron observados en diversos puntos de la frontera, los que se calcula que disponen con mayor número de fuerzas, que lo que se creía.

También recibió comunicaciones el gobierno sobre las frecuentes y numerosas visitas en automóvil hechas por los jefes realistas á los puestos avanzados de algunas ciudades portuguesas de la frontera. El Gobierno ordenó una fuerte concentración de tropas en los lugares amenazados colocándose varias baterías de artillería y ametralladoras, en posiciones estratégicas para repeler todo asalto.

El Ministro de la Guerra, estudia las medidas á adoptarse, las que bastan para tranquilizar al pueblo, pues los invasores serán aniquilados si intentan forzar los pasos custodiados.

LISBOA, Junio 16. — Las autoridades de España han ordenado el arresto de los jefes de la revolución monarquista portuguesa señores Conbeiro y Chagas. Los emigrados tendrán que dejar la frontera portuguesa é internarse. En todo el territorio de Portugal reina completa calma. También ha sido arrestado en esta capital el miguelista señor Saldanha da Gama.

MADRID, 16.— Informan de Orense que las cajas detenidas allí contienen piezas de artillería, fusilería y municiones y están destinadas para los monárquicos portugueses. Estas cajas las desembarcó en Villagarcía el vapor "Genma", el cual procedía de Hamburgo.

MADRID, 16—El presidente del Consejo de Ministros, señor Canalejas, ha confirmado que los vagones de los cuales se ha incautado el juzgado militar de Orense, contenían armamentos.

MADRID, 16—Comunican de Vigo anunciando que ha sido detenido en aquel puerto, el vapor alemán «Fluton».

Se cree que de abordo de este buque ha sido desembarcado el contrabando de armas decomisado en Orense.

El paro internacional de marineros

FRACASO DE NEGOCIACIONES EN AMBERES

AUMENTO CONCEDIDO

AMBERES, Junio 16—Ha fracasado por completo las negociaciones entabladas entre los marineros huelguistas y los armadores.

LONDRES, Junio 16—Apesar de la huelga marítima, la situación en los diques de esta, no ha cambiado.

Se produjo una pequeña agitación, anoche, después de haberse celebrado una reunión de personal de la marina, pero pronto se calmaron los ánimos.

LONDRES, Junio 16—«The Daily Maild» de la fecha, inserta un despacho de Nueva York, anunciando que el sindicato de gentes de mar, comprendiendo veinte mil personas, ha ordenado declarar la huelga desde el día de hoy.

LONDRES, Junio 16 — Varias grandes compañías de navegación, conceden á todo su personal un aumento mensual de diez chelines.

LONDRES, 16—Continúa la huelga parcial de marineros de Liverpool, Glasgow y Hull.

LONDRES, 16—La huelga de marineros prosigue en los puertos ingleses, en Amsterdam y en Amberes.

La mayor parte de los vapores enganchan personal nuevo con aumento de salarios.

LONDRES, 16—Informan que los marineros de los vapores fondeados en Amsterdam y Rotterdam, se han declarado en huelga.

EL PROBLEMA DE LOS BALCANES

TEMORES

ADVERTENCIA A MONTENEGRO

ENTREVISTA DE CANCILLERES

VIENA, 16—No infunde mucha tranquilidad la situación de Albania, temiéndose que los insurrectos no depongan las armas en el término de diez días, plazo fijado para la entrega del armamento. Como la invitación envuelve amenazas, se estima que los rebeldes rechazarán las condiciones acordadas por las autoridades otomanas.

VIENA, 16—De Constantinopla comunican que los albaneses de la región Malison aceptarán las condiciones turcas, pero en cambio, los de Mditer, las rechazarán.

BERLIN, 16—El diario «Kolnische Zeitung» anuncia que Turquía informó á las potencias sobre las medidas adopladas en Albania y les pidió usar su influencia con objeto de obtener que Montenegro adopte una actitud más correcta y de tranquilidad.

Alemania accederá á este pedido.

ROMA, 16—En los círculos diplomáticos de ésta, se asegura que á mediados del mes de Julio próximo, se realizará en Ischl, una entrevista entre los cancilleres de Italia, Austria-Hungría y de Alemania.

Los cancilleres de la Triple Alanza, discutirán en esta reunión sobre los asuntos de los balcanes, á los que tratarán de dar un arreglo definitivo.

Notas de aviación

El mal tiempo impide volar á Cattaneo

BUENOS AIRES, 16—El raid aereo Rosario-Buenos Airees, se suspendió á causa del mal tiempo reinante.

Se recibió ayer poco después de las once un telegrama del aviador Cattáneo, diciendo que el tiempo horrible, frío y la lluvia, viento y niebla reinantes, le impiden partir.

En la Cámara italiana

Las catástrofes son inevitables

ROMA, 16—En la sesión que ayer celebró la Cámara de Diputados, el sub-secretario, señor Falcioni, contestando á una pregunta del diputado Battelli, dijo que era imposible prevenir las catástrofes de la aviación, pues el propio progreso de la ciencia, exije esos sacrificios; por tanto, hasta el momento que la perfección de los aparatos no se alcance, habrá siempre que lamentar alguna víctima.

Battelli insistió pidiendo que se establezca la inspección ofiial en los aeroplanos, antes que se efectúen los vuelos.

El señor Cutrufelli propuso que se concierte un código internacional de señales de aviación.

Frey, ha mejorado

ROMA, 16—Comunican de Viterbo que el aviador Frey no tiene ahora fiebre, siendo su estado excelente.

Es del desaparecido Bagué?

GENOVA, Junio 16.— El bergantín "Un One" ha recogido en alta mar, á la altura de Córcega, una paloma viajera, la que parecía cansada, como si hubiera estado muchísimo tiempo sin tocar tierra. El comandante de este bergantín entregó la paloma á la capitanía del puerto, donde se pudo comprobar que ésta llevaba atado, en una de las patas, un trozo de piolín, parecido al que se usa para atar los números que las palomas militares llevan al ser lanzadas para algún experimento. Se supone que la paloma en cuestión puede ser una de aquellas abandonada por el oficial francés Bagué, el cual intentó recientemente efectuar un vuelo con su monoplano desde Niza hasta Ajaccio (Córcega), desapareciendo durante el camino, sin que hasta la fecha se haya logrado tener noticias suyas.

Flotilla aérea en Suiza

BERNA, 16—El gobierno resolvió organizar una flota aérea compuesta de globos dirigibles y aeroplanos.

FRANCIA

LA DELIMITACION DE LA CHAMPAÑA

Situación crítica del gobierno

PARIS, 16—La situación del actual gabinete presidido por M. Monis, es muy discutida.

Se cree que en la última reunión que celebraron los ministros, se decidió por unanimidad, abandonar la cuestión de la delimitación y llevar todas las cuestiones ante los tribunales.

PARIS, 16—En el Senado, el Ministro de Agricultra, Mr. Pams, preconizó la supresión de la delimitación administrativa en la región de Champagne.

El Senado, de acuerdo con el gobierno, adoptó por 265 votos contra 16, una resolución declarando que confía en que el gobierno presentará á las cámaras, antes de la clausura de las sesiones, un «bill» substituyendo las medidas para impedir los fraudes la delimitación.

LOS SERVICIOS POSTALES CON AMÉRICA

Exposición de M. Chaumet

PARIS, 16—En la sesión que celebró hoy la Cámara de Diputados, contestando á una pregunta respecto al proyecto de convención sobre servicios postales, especialmente con el Brasil y el Río de la Plata, Mr. Chaumet declaró que el proyecto del ministro de Hacienda, Mr. Caillaux, no habiendo sido votado el llamado de competencia, se tornó imposible. Añadió que se precisará una convención amigable, para la cual, la discusión todavia es necesaria.

Mr. Chaumet someterá sus trabajos a la comisión respectiva, á fin de que la Cámara esté en poder del proyecto de convención antes de finalizar las actuales sesiones.

Errónea interpretación de un telegrama

PARIS, 16—Ha quedado desmentida la noticia de la muerte del pintor Jules Lefevre, que se decía ocurrida en Biarritz. La versión se confundió con la muerte de su hijo José Lefevre y en razón de haber sido transmitida por telégrafo la inicial del nombre en lugar del mismo completo.

Recepción de un inmortal

PARIS, 16—En la Academia Francesa tuvo lugar la recepción, solemne, del nuevo académico, general Langlois.

Visita de cortesía

PARIS, 16—Entre el presidente de la república, Mr. Fallieres y el príncipe heredero de Servia, se cambiaron visitas de cortesía.

ESPAÑA

Llegada de P. Diaz

VIGO, 16—Llegó el ex-presidente de Méjico, general Porfirio Díaz, pero no desembarcó.

ITALIA

EL NUEVO EXITO DE PUCCINI

Toscanini silbado

ROMA, 16—Se repitió anoche en el Teatro Constanzi la representación de la obra «Fanciulla del West», confirmándose el éxito triunfal obtenido con su nuevo trabajo por el maestro Puccini.

Este fué bjeto de delirantes ovaciones. Durante el segundo acto, el público se manifestó contra el director de orquesta, señor Toscani, porque éste se opuso á la repetición de un trozo y le silbó estruendosamente.

EL CORPUS CHRISTI EN ROMA

Manifestaciones anticlericales

ROMA, 16—De Parma informan que con motivo de la fiesta de Corpus Christi, tuvieron lugar allí violentas manifestaciones anti clericales.

La fuerza pública intervino, consiguiendo restablecer el orden, después de haber detenido á algunos de los más exaltados anticlericales.

CONSECUENCIAS DEL TEMPORAL

Daños por valor de 7 millones de liras

ROMA, 16—Un violento temporal se desató sobre el distrito de Recani, devastando ese territorio.

Los daños causados por el temporal, se calculan en la suma de 7.000.000 de liras, de los cuales solo 500.000 liras, están cubiertas por os seguros.

EN LA CAMARA

Asuntos tratados

ROMA, 16—La Cámara rechazó la dimisión presentada por el diputado Serri Store, fundada en que su delicada salud le impide asistir desde hace algún tiempo á los trabajos parlamentarios.

—El señor Marelli Gualtierotti llamó la atención del hon. Falcioni sobre las pésimas condiciones higiénicas que ofrece la penitenciaría de Pútora.

Falcioni contestó que la dirección general de cárceles tiene en estudio un proyecto de construcción de una nueva cárcel en dicha ciudad.

—El diputado Viazzi pidió al ministro de la guerra que aplace el llamamiento de los reservistas al servicio, teniendo en cuenta el grave perjuicio que se les ocasiona á los agricultores.

No es posible una "entente"

ROMA, 16—«Il Corriere d'Italia», órgano interiorizado del pensamiento de la Santa Sede, declara que ningún cambio es de esperar y ninguna «entente» es posible entre el Vaticano y Portugal, á consecuencia de la transformación de la Legación de Portugal ante el Vaticano, reduciendo su categoría.

Dónde ha temblado?

ROMA, 16—El observatorio sísmico del Colegio Momano señaló á las 2 y 43 de la tarde un violento terremoto á una distancia de cuatro mil kilómetros.

Inauguración

ROMA, 16—Los soberanos de Italia inauguraron la Exposición Agro-Romana.

En este acto el presidente del Consejo de Ministros Hon. Luzzatti, pronunció un aplaudido discurso.

Restos de patriotas

ROMA, 16—Los restos del general Montevecchio llegaron á Fano, siendo depositados con toda solemnidad en la Iglesia de San Francisco en aquella ciudad.

ROMA, Junio 16.—Los restos del general Lamarmora, han llegado á Biello, siendo recibidos por el duque de Génova, diputado señor Battaglieri, autoridades y veteranos. Las tropas rindieron honores, haciéndose las salvas de estilo. Los restos fueron transportados á un pabellón próximo, donde se pronunciaron varios discursos. Luego se formó un numeroso cortejo, el cual acompañó los restos del extinto, hasta la iglesia de San Sebastián, donde serán inhumados en la bóveda de su familia.

GRAN BRETAÑA

LA "COPA DE ORO"

Ganada por "Willonyx"

LONDRES, 16—El hipódromo de Ascot se ha visto favorecido nuevamente por una selecta concurrencia, atraida por un tiempo verdaderamente ideal y por el deseo de ver de cerca á los reyes que vinieron á presenciar el clásico de la «Copa de oro».

Seis caballos disputaron el premio, para el cual «Willouyx» desde su reciente victoria, era gran favorito, cotizándose apuestas 5 por 4. Pudo creerse, sin embargo, que la victoria iba á quedar por «Charles O.malley», quien hasta el momento de entrar en recta, llevó delantero, pero «Willouyx», en un supremo esfuerzo, alcanzóle el paso, adjudicándosele la copa, dejando á «Charles O.malley» segundo, con un «Celting» de 5 por 1.

«Declar», tercero, con «Celting» de 7 por 2.

El premio, á más del valor de la Copa, que es de 500 libras, consiste en 3.500 soberanos, efectivo.

DEFENDIENDO SU HONOR

Una mujer mata al amigo de su esposo

Se le condena á muerte

LONDRES, Junio 16.— Telegrafían de Singapore, que el tribunal acaba de dictar sentencia en la causa seguida contra la señora Ethel Proudlock, de nacionalidad inglesa, acusada de haber dado muerte de un balazo á William Steward. Trátase de un proceso sensacional, que ha apasionado á toda la población de Singapore. William Steward era gerente de una importante compañía de minas que explota riquísimas tierras en la península de Malaca. Entre los amigos de confianza contaba á mister Proudlock, esposo de la señora Ethel. Steward mantenía cordiales relaciones con el matrimonio, con el que siempre se mostró muy respetuoso, habiendo manifestado en diferentes reuniones, que su compañía le era muy grata. Mr. Proudlock tuvo que hacer recientemente un viaje á Australia, donde debía permanecer varios meses para arreglar asuntos personales. Pocas semanas después de la partida de Proudlock, Steward se presentó en la residencia de su amigo, para saludar á la esposa, quien lo recibió como se recibe á un amigo sincero y de aprecio. No sospechaba la señora las intenciones del gerente de minas. Steward estaba enamorado de la señora Ethel Proudlock. La pasión que por ésta sentía, había hecho que todo lo olvidara en aras de sus sentimientos de amor.

Esa tarde, Steward entró en la casa de Proudlock, encontrando sola á miss Ethel. Turbado por tan propicia ocasión, Steward confesó su amor á Ethel, jurándola felicidad eterna si consentía en seguirle á un sitio lejos, donde serían muy dichosos. Ethel rechazó, indignada, semejantes proposiciones, lo cual enfureció al galán, quien pretendió proceder por la fuerza. Entonces Ethel, viendo su honor en peligro, se armó de un revólver y dió muerte de un tiro á Steward. La policía intervino en el acto, arrestando á la autora de este hecho. El tribunal ha creído que la acción de la señora Ethel debe ser castigada, por cuanto entraña un precedente que pudiera ser muy peligroso para la seguridad social, ya que todas las mujeres harían lo propio al quedara impune. En consecuencia el tribunal ha condenado á muerte á mistress Ethel Proudlock. La procesada no ha sido aún notificada. La opinión pública critica el fallo, que considera exagerado. Haránse trabajos para que no se cumpla la bárbara sentencia, sobre todo teniendo en cuenta que se trata de una mujer honrada que ha matado en defensa de su honor.

La coronación de Jorge V

La gran revista de Spithead

LONDRES, 16—Ha comenzado la concentración de buques y navíos que tomarán parte en la revista naval de Spithead. En esta capital continúa con gran actividad los preparativos para las fiestas de la coronación.

Rumbo á Sud América

LONDRES, Junio 16.—El artista Mr. Forrest, se embarcó con destino á Sud América. Este diseñará las partes más interesantes de los países que visitará y completará los arreglos con diversos gobiernos, para la Exposición Anglo-Latina que en 1912 se celebrará en esta capital.

ALEMANIA

Monumento que amenaza derrumbe

BERLIN, 16—Informan de Munich que el monumento del rey Luis II, inaugurado en 1910, amenaza derrumbarse.

En vista de esto, se nombró una comisión de arquitectos para que repare los defecos del monumento é impida su derrumbe.

500 cañones para Italia

BERLIN, 16—Se anuncia que el gobierno italiano acaba de hacer á la fábrica Krupp, de Essen, un pedido de 500 cañones del nuevo modelo.

Accidente al Kronprinz

BERLIN, 16—El Príncipe heredero de Alemania iba manejando su automóvil y á su lado se hallaba el «chauffeur» cuando al llegar á la Plaza Reichstangler el carruaje patinó yendo á chocar violentamente con la vereda, rompiéndose una rueda del tren delantero.

Debido á este accidente el chauffeurs resultó gravemente herido.

El Príncipe heredero resultó felizmente ileso.

SUECIA

Para la navegación en América

ESTOCOLMO, 16—La Compañía Johnston negocia la inmediata construcción de un paquete gemelo al ex «Johnston», el cual será lanzado al agua el día 25 del corriente.

Este buque será destinado para realizar la travesía á los puertos de Sud América.

AUSTRIA - HUNGRIA

HURACAN TERRIBLE

Barcos hundidos--Muchas víctimas

VIENA, 16—Comunican de Trieste que se ha desencadenado en aquella ciudad un violento huracán, causando serios daños.

Telegramas posteriores dicen que la fragata «Andrenona» se hundió, pereciendo toda la tripulación.

Faltan noticias de varios barcos pesqueros.

Un maremoto causó infinidad de víctimas. Algunos las hacen ascender á más de noventa.

PORTUGAL

LOS ANTICIPOS A LA CASA BRAGANZA

Un millón descontado á D. Manuel

LISBOA, 16—La comisión designada por el gobierno, para examinar las cuentas en la tesorería, en lo que se refiere á los anticipos recibidos por los miembros de la familia Braganza, continua sus tareas.

En el último informe que esta comisión presentó al gobierno, declara que la ex reina madre Amelia, recibió por concepto de anticipo, la suma de cuatrocientosdiez mil francos.

El príncipe Alfonso y el duque de Oporto recibieron seiscientos veinte mil francos.

Estas sumas serán decontadas de las propiedades privadas del ex-rey Don Manuel.

TURQUIA

El sultán en Macedonia

CONSTANTINOPLA, 16—De Uskub, el Sultan partió con destino á Prishtina.

CONSTANTINOPLA, 16—Comunican de Prishtina que á su llegada allí el Sultan, fué objeto de una gran ovasión.

El soberano visitará hoy la tumba de Muradi y luego pasará revista á cincuenta mil soldados. Con motivo de la visita del Sultan, han sido amnistiados numerosos prisioneros políticos.

ESTADOS UNIDOS

EL "ROYAL HOTEL" ES ASALTADO EN PLENO DIA

AUDACIA DE LOS BANDOLEROS

A TIROS CON LA POLICIA

NUEVA YORK, 16—Ha ocurrido un suceso que se presta á todo género de comentarios y el cual produjo sensación.

Un grupo compuesto de ocho individuos armados ha asaltado con plena luz del día, el «Royal Hotel» de Broadway.

Semejante hecho demuestra una audacia increible, de parte de sus autores.

Los bandidos desvalijaron por completo á la mayoría de los viajeros, apoderándose de gran cantidad de dinero y joyas.

Cuando los mozos del hotel dieron la voz de alarma, los bandidos salieron á la calle con el revólver en la mano, abriéndose paso á balazos entre los polizontes que salieron al encuentro.

Luego en plena calle, se trabó un combate de corta duración.

Los bandoleros se batieron en retirada, logrando fugarse la mayoría de ellos.

La policía solo pudo capturar á dos.

Varias personas, resultaron heridas, á consecuencia de los disparos hechos por los ladrones.

Contra los monopolios

NUEVA YORK, 16—El gobernador de Chihuahua ha anunciado que el nuevo régimen prohibe otorgar concesiones á los extranjeros, pues ellas son consideradas como monopolios, y que se limitarán los monopolios pertenecientes á los extranjeros.

HAITÍ

¿Dónde está Castro?

PORT AU PRINCE, 16—Se desmiente el anuncio de que el ex presidente de la república de Venezuela, general Cipriano Castro, se halla á bordo del vapor «Konsul Grochus».

El gobierno de Haití adquirió este vapor.

CHILE

Un temblor

SANTIAGO DE CHILE, 16—Los aparatos sismológicos de Santa Lucía, registraron terremotos á una distancia de 940 kilómetros de Santiago.

El déficit

SANTIAGO DE CHILE, 16—Los ingresos para 1912 están calculados en pesos 244.700.000 papel, que dejarán reducido el déficit á 9.700.000 pesos.

La convención postal de Montevideo, aprobada

SANTIAGO DE CHILE, 16—El Consejo de Estado aprobó el proyecto el cual aprueba la convención postal adoptada en el Congreso Pan-Americano celebrado en Montevideo.

PERU

EL COMERCIO DESCONTENTO

Amenaza de cierre general

LIMA, 16—Por considerar ilegal el decreto del gobierno y abusivo el proceder de la junta recaudadora, los industriales y expendedores de licores y azúcar se reunieron para protestar, amenazando con la clausura general de los comercio, pues el gobierno y las autoridades, con estas gabelas, encarecen la vida.

BRASIL

Huelga violenta, sofocada

RIO JANEIRO, 16—Esta mañana, los maquinistas y foguistas del Ferrocarril Central, se han declarado en huelga bajo el pretexto de la destitución de varios compañeros, ocasionando algunos daños.

La policía adoptó medidas enérgicas, sofocando el movimiento.

NOTICIAS ARGENTINAS

Coche que arrolla á un diputado

Tránsito peligroso

BUENOS AIRES, Junio 16—El doctor Julio A. Rojas, secretario de la comisión de investigación parlamentaria en el asunto de tierras públicas, dirigióse al palacio del congreso, poco después de medio día de ayer, fué embestido por la victoria que guiaba Pedro Juarez Hoyo, en la calle Callao número 24, en el momento en que cruzaba la calzada.

La lanza del carruaje dióle un fuerte golpe en la parte superior del cráneo, produciéndole intensa conmoción que le privó del sentido. En el acto fué atendido por numerosas personas y empleados de la comisaría, quienes adoptaron, desde el primer momento, la providencias del caso, con objeto de que el doctor Rojas, recibiera los cuidados médicos que se requería su estado y á la vez, procedieron á la detención del autor de este accidente.

El abogado fué conducido en carruaje, hasta la calle Esmeralda número 246, donde tiene establecido su estudio.

Comprobando que había sufrido una fuerte conmoción cerebral, que requería solícitos cuidados, por ser de cierta gravedad. Transportado á la Asistencia Pública, quedó atendido solícitamente por los médicos de guardia.

A última hora informan que el estado del enfermo, es algo más satisfactorio.

BUENOS AIRES, 16—Esta mañana se encontraba mejorado el doctor Rojas, de la herida que sufrió en el craneo.

Artista desaparecido

BUENOS AIRES, 16—"La Razón" dice que los padres de una artista española, que actúa en uno de los coliseos de esta capital, se presentaron á la comisaría denunciando que dicha joven ha desaparecido del hogar paterno.

Temiendo al cólera

"Sarmiento" dice que, con motivo de haberse recibido noticias particulares sobre el aumento del cólera en Rusia, el Departamento Nacional de Higiene abandonará la idea de practicar la visita sanitaria en los buques de ultramar en el interior del puerto pues lo considera peligroso. En lo sucesivo se efectuará en la rada exterior.

Los chanchullos aduaneros

BUENOS AIRES, 16—"Tribuna" dice que personas interiorizadas en los asuntos de la aduana han ratificado la noticia relativa á una considerable defraudación de que ha venido siendo víctima el estado de parte de algunas empresas ferrocarrileras.

EN LA CÁMARA

Presupuesto aprobado—Amnistía electoral

BUENOS AIRES, 16—En la sesión que celebró hoy la Cámara, el diputado señor Ruiz Moreno reproduce el proyecto que presentó hace dos años, relativo al establecimiento de cajas postales de correos y telégrafos, proyecto que pasó á estudio de la comisión de Hacienda. La Cámara aprobó, luego, varios artículos del proyecto del padrón electoral. Se resolvió tratar en la sesión del viernes próximo el proyecto del señor Lure sobre edificación de casas para empleados nacionales.

El diputado señor Escobar pide que se agregue á la ley del padrón electoral un inciso, acordando la amnistía amplia para todas las personas que cometieron delitos electorales. El señor Escobar funda ampliamente su moción. El diputado señor Avellaneda, se opone y dice que la amnistía no es oportuna, pues ochenta delincuentes electorales no pueden preocupar á los representantes de seis millones de habitantes. Finalmente la Cámara aprueba la moción del señor Escobar quedando concedida la amnistía y quedando sancionado el proyecto sobre empadronamiento electoral.

Negativa que cuesta una renuncia

BUENOS AIRES, 16—El Gobernador de Misiones, doctor Solari, ha presentado renuncia de su cargo por haberle negado el Ministro del Interior la licencia para bajar á esta capital.

POLÍTICAS

Habrá ó no crisis—El presupuesto

BUENOS AIRES, 16—Se continua anunciando una crisis de gabinete para un plazo breve. Sin embargo, el diario «Sarmiento», á ese respecto, dice que no habrá crisis apesar de todo y agrega que saldrá un ministro cuando así lo exija la divergencia fundamental con el programa gubernativo.

—Los ministros trabajan activamente en la confección de los presupuestos de sus respectivos departamentos á fin de entregarlos al Presidente de la Nación, pues el doctor Saenz Peña se propone clausurar las sesiones del Congreso como se anunció el día 30 de Septiembre próximo.

—En los trabajos electorales de Santa Fé los partidos luchan cada día con mayor entusiasmo.

Círculo Militar—

BUENOS AIRES, 16—El Círculo Militar renovó sus autoridades. Fué electo presidente el coronel José Uriburu y vicepresidente el coronel Tomás Vallee.

Nevada—

Informaciones recibidas de Mendoza, dan cuenta de que en la cordillera nieva copiosamente. El temporal abarca la zona comprendida entre Punta Vacas, Puente del Inca y Las Cuevas.

Más petróleo—

Comunican de Oran (provincia de Salta), que acaban de descubrirse allí nuevos manantiales de petróleo, los que se calcula de considerable abundancia.

Viruela—

Se han producido varios casos de viruela en la provincia de San Luis.

EN LA ADUANA

Los despachos diarios

Desde las primeras horas de la mañana de ayer, empezaron las operaciones de despacho de mercaderías en las dársenas y muelles.

En los depósitos centrales, el movimiento no pasó de regular. Los permisos concedidos para las diversas operaciones, fueron 493.

Los contrabandos

El Juzgado Nacional de Hacienda ha despachado tres asuntos iniciados por contrabando de alhajas y mercaderías.

Estos expedientes fueron iniciados el año anterior.

El valor de aquellos no alcanza á la suma de 700 pesos.

Artículos analizados

La Oficina Química de Análisis ha informado á la Dirección de Aduanas sobre varios artículos sometidos á su dictamen.

Uno especifica la clase de hilo de que está compuesto un género, á los efectos del aforo, y dos se refieren á comestibles que se hallan en buenas condiciones para el consumo.

Buques en descarga

Por el muelle Maciel y dársenas 1 y 2, empezaron ayer á efectuar la descarga los siguietnes vapores:

Florianópolis, brasilero, de Río de Janeiro.
Sao Paulo, alemán, de Hamburgo.
Vasari, inglés, de New York.

Terminaron sus operaciones: Atlantique, francés y alemán Pontos.

ADMINISTRACION PUBLICA

Construcción de un puente

El gobierno ha resuelto que por el Ministerio respectivo se ordene el pago de la suma de $ 4.000, destinada á sufragar los gastos que demande la construcción del puente del arroyo Las Vacas.

Instalación de galpones

El Poder Ejecutivo aprobó ayer un proyecto presentado oportunamente por la Empresa del Ferrocarril Midland del Uruguay, relativo á la instalación de galpones para cargas en la estación de Fray Bentos.

Corral de embarque de ganado

La Empresa del Ferrocarril Central del Uruguay, ha obtenido la aprobación del gobierno, en el proyecto presentado para construir un corral de embarque de ganado en la estación Cerro de las Cuentas.

Colocación de barreras

La Empresa del Ferrocarril Central del Uruguay ha obtenido la autorización respectiva para colocar barreras en el cruce de la vía del Ferrocarril á Pando con la línea del tranvía eléctrico de La Transatlántica en la calle La Paz.

Ubicación de una escuela

El gobierno ha dispuesto ubicar en Fray Marcos (Florida), la escuela que debía funcionar en el paraje denominado Arroyo de los Negros, del mismo departamento, según resolución del 1.o de Octubre de 1910.

Exoneración de franqueos

El Poder Ejecutivo ha resuelto hacer extensiva á la Inspección General de Vialidad, Inspecciones Técnicas Regionales y Comisiones de Puentes y Carreteras, la exoneración del impuesto de franqueo para su correspondencia oficial.

Ordenes de pago

Se libraron ayer las siguientes: á Juan Casterés, $ 1.700.93, por obras en el arroyo Caracoles; á la Sociedad Gas Acumulator de Stockholm, $ 25.625, por el primer envío de valizas, acumuladores, linternas, etc.; á Pablo Darcle, $ 3.237.18, por trabajos en el 1í y arroyos Agua Sucia é Illescas; á la Dirección del Cuerpo Médico Escolar, $ 600, para gastos de instalación; á Manuel Ferrari, $ 5.000, por obras en el edificio escolar que se construye en Pocitos.

ARTE Y ARTISTAS

POLITEAMA—

Con más éxito aún que en su primera representación, se repitió anoche en este teatro la opereta «Fatinitza».

Aunque esté un poco fuera de tiempo el hablar aquí de una representación dada anteayer, no hemos de dejar de mentar el éxito conseguido antenoche por la troupe Angelini-Gattini con la representación de «Il Duchino». La compañía debe repetir esta obra que tanto ha gustado al público, y que ha de darle un éxito mientras la pongan en el cartel.

Esta noche subirá á escena, por primera vez en Montevideo, la opereta «Monsieur de la Palisse», de los famosos autores De Flers y Caillavet y del músico Claudio Terrasse. Los autores de «Monsieur de la Palisse» son, actualmente en la literatura teatral francesa, los que más han descollado en el género de la comedia que, en sus manos se ha transformado en sátira aguda de costumbres, en epigrama burlesco de prejuicios. De Flers y Caillavet son, hoy por hoy, la más genuina representación del «esprit gaulois». Por las escenas de sus obras han desfilado, entre las más grandes carcajadas de burla, todas las ridiculeces, todas las mentiras, todas los convencionalismos de la sociedad contemporánea. Por eso, no es difícil pronosticar para la pieza que ha musicado Terrasse, un éxito de risa colosal.

Por lo pronto, damos aquí el argumento de «Monsieur de la Palisse» por el que se enterarán los lectores del interés de la opereta que se estrenará hoy:

El barón Plácido de la Palisse, descendiente en línea recta del celebre señor de la Palisse cuyos aforismos quedaron célebres, vive en su vasta y rica propiedad, pasando el tiempo y dejando correr sus treinta años entre los inocentes placeres bucólicos y la lectura de los grandes hechos de sus nobles ascendientes. Ordeñar las vacas, esquilar los carneros, vigilar de cerca sus plantas, asistir á las cosechas del vino y del aceite, ser juez inapelable en las contiendas de sus vasallos son las ocupaciones favoritas de este hidalgo aldeano, filósofo simplista, de hábitos modestísimos.

Una cosa, sin embargo, asusta y aterra al barón Plácido: el amor y sus consecuencias. Aléjase instintivamente de las mujeres que para él representan la personificación de la intriga y de la mentira. Por eso, su única preocupación es evitar los enredos que las mujeres le puedan preparar á él, ingenuo y cándido, incapáz de sostener la más trivial conversación con una dama. Para acabar de una vez con esta situación, resuelve pedir la mano de su prima Eloísa de la Verdura, viuda de un tal Héctor, una especie de hércules de barraca. Dicha Eloísa es muy fea, pero es viuda de un valiente, y por ese motivo no será exigente ni se estrañará de la indiferencia de su segundo marido. La viuda confiesa al barón que su primer marido, no era ese hércules tan decantado por la gente, y se le declara enamorada perdidamente, poniendo en relieve su pasión ardiente como el sol de los trópicos. La situación del pobre barón, que se mecía en la idea de un futuro y tranquilo bienestar se hace entonces intolerable. En esto llega al castillo su primo Bertrando de la Palisse, de paso para Sevilla, para representar á la Francia en un Congreso de Embajadores, que deben decidir si la langosta es un pescado, y como tal pertenece á los pescadores; ó si es un ave, perteneciendo en ese caso á los cazadores. Bertrando, que viaja con una amante de nombre Dorette, la cantante de la Opera, viene á visitar á su primo, para que la cantante conozca á su pariente aldeano y original. Sucede luego que Bertrando, al cual gustan todas las mujeres, hallándose corriendo detrás de una aldeana que quiere abrazar, se cae y se tuerce un pié. Imposibilitado de cumplir su misión diplomática, se desespera porque puede ocasionar el deshonor de su noble familia. Propone entonces á Plácido ir á Sevilla en su lugar, haciéndose pasar por Bertrando. Este cambio de papeles es un poco difícil para el rústico barón el cual al principio se niega en absoluto, más luego reflexionando que con esta casualidad puede librarse de su novia á la cual ahora aborrece con toda su alma, acepta y parte para Sevilla con Doretta que pasará por su mujer. El barón Plácido se hospeda en casa de Don Diego, gobernador de la ciudad, tipo de un hidalgo arruinado, tramposo en sumo grado y muy explotador de la gente rica. Doretta, viendo que el barón resiste como un casto José á sus seducciones, comienza á enamorar al Gobernador y á todo el personal de la Corte, mientras Plácido se enamora perdidamente de Inesita, sobrina de Don Diego, la cual es una endiablada muchacha y muy linda. Después que los dos se declaran su amor, Inesita consigue que el barón la rapte para casarse con ella en un hotel de la frontera Hispano-Francesa, donde se deshace el enredo.

SOLIS—

Noche á noche se agotan las localidades en este teatro. Grande es la curiosidad del público por conocer las obras que esta compañía pone en escena, pues aunque no todas las que ella ofrece, son estrenos, todas, en cambio, son presentadas en una forma que las hace aparecer como nuevas. «Molinos de viento», la hermosísima opereta de Frutos y Luna, gusta cada vez más, y el público que asiste á ver su representación, vuelve nuevamente al teatro para gozar la deliciosa música de Frutos.

Esta noche, naturalmente, se repite la obra, involucrada en el siguiente programa: 1.a sección «Duo de la africana», 2.a «Molinos de viento», 3.a «Cinematógrafo nacional», 4.a «Sangre moza».

UN TRIUNFO DEL MAESTRO DALL'ARGINE—

La compañía de operetas italiana de Maresca que está actuando con gran éxito en uno de los principales teatros de Buenos Aires, acaba de estrenar en la vecina capital la opereta en tres actos del maestro Luis Dall'Argine,—residente entre nosotros, pues desde hace unos meses es profesor de «La Lira,—titulada «Dall'ago al milione». Los diarios de Buenos Aires elogian calurosamente la obra del mencionado compositor, obra que el público ha recibido con vivísimas muestras de simpatía, pues según lo que dicen las hojas aludidas, la compañía Maresca, en vista de las demostraciones del público, ha tenido que repetir hasta dos veces en un día «Dall'Ago al milione».

Tendremos oportunidad de ver ésa opereta el mes próximo, cuando la compañía Maresca venga á ésta á efectuar una temporada. El triunfo del maestro Dall'Argine se repetirá aquí—de ello estamos seguros—pues nuestro público ya ha podido apreciar algunos trozos de la misma opereta, que la compañía Lahoz hizo conocer durante su última temporada en el Cibils.

EL «SKATING-PALACE»—SU INAUGURACION—

Invitados por el amable gerente de la Empresa del Casino, señor Buela Diana, concurrimos el jueves á efectuar una visita al salón del Skating-Palace, instalado en el tercer piso del teatro de la calle Andes y Colonia.

La instalación que la Empresa teatral representada aquí por el señor Buela Diana acaba de efectuar, es lo mejor que en la materia hay en Montevideo. El amplio salón que abarca todo el «etage» mencionado, está pavimentado por una composición pétrea, especial para esta clase de sports. En lo alto, nueve elegantísimos palcos, dominan toda la extensión de la pista, y otro palco, colocado en frente, está destinado á la orquesta.

Todo esto estará iluminado, de día, por una gran claraboya, tamizada por unos elegantísimos toldos, y de noche por una gran cantidad de lamparillas eléctricas sabiamente colocadas para que la luz, al par que poderosa, sea lo más difusa posible á fin de evitar las sombras.

Desde las numerosas ventanas del gran salón, puede contemplarse un hermoso panorama que abarca toda la parte norte de Montevideo y un gran trozo de bahía.

Tiene el salón, admirables instalaciones higiénicas, guardarropa, y un ascensor modernísimo para el servicio de los concurrentes.

En el piso segundo, está instalado el restaurant y bar, que servirá de noche á los asistentes á las funciones del Casino, y de día á las familias que asistan al Skating. La instalación del comedor es de un lujo alegre y de muy buen gusto. El servicio del restaurant será acomodado á los precios generales pues la empresa no pretende hacer de su instalación una explotación usuraria.

El Skating-Palace funcionará de día y de noche. El acceso á él está absolutamente independizado del Casino, lo mismo que el restaurant en su servicio de día.

Las instalaciones, hechas á todo costo, y con un gusto sobresaliente, han sido hechas por la Empresa exclusivamente para el servicio de un público selecto, público que, estamos seguros, no tardará en responder á la iniciativa plausible del señor Buela Diana, que, con la inauguración del nuevo local, que se efectuará el lúnes, podrá tener la satisfacción de comprobar que ha aportado á la vida social montevideana un nuevo centro de reunión cuyas confortables y lujosas instalaciones están á la altura de las mejores de su índole que existen en Europa.

EL VIOLINISTA VECSCY—

Dentro de breve tiempo, tendremos el placer de oír en nuestro primer coliseo, las armonías maravillosas que sabe arrancar con su arco uno de los más grandes—el más grande quizás—de los violinistas contemporáneos: Frantz Von Vecsey. Sus éxitos cuéntanse por sus apariciones ante el público, y de su último suceso, ruidoso, delirante, nos da cuenta un telegrama de Buenos Aires que dice así:

BUENOS AIRES, 16—Ayer de tarde efectuóse la presentación del violinista Vecsoy. El éxito que obtuvo fué colosal. El Coliseo se llenó de público distinguido, que lo aplaudió con delirio y le proclamó enormemente superior á Kubelik. Cada trozo provocó ovaciones nutridas, siendo bisado el programa casi totalmente. A la terminación del espectáculo, después de tres bis del último trozo, y después de bajado el telón metálico, el público impuso un nuevo bis fuera del telón. El entusiasmo llegó entonces al delirio. A la salida del teatro, Vecsoy fué objeto de una demostración calurosísima. El público le acompañó hasta el hotel, donde recibió el insigne artista nuevas ovaciones. El lunes, probablemente, dará Vecsoy su segundo y último concierto, pasando en seguida al Rosario, donde se le espera con impaciencia. Hay ya demanda grandísima de localidades.— El corresponsal.

URQUIZA—

Un verdadero suceso de hilaridad fué el que consiguió anoche la compañía Mariani-Calabresi con la representación de la comedia «Noblesse oblige» de Hennequin y Weber, en la cual se lucieron los elementos que en ella tomaron parte, especialmente Calabresi, en su parte de Lebouzier, Baglietti, y la señora Chiantoni

Esta noche subirá á escena una de las piezas de mayor éxito del repertorio italiano, «Re burlone», de Girolamo Rovetta.

Como la representación de «Papa Martin», efectuado antes de ayer, fué un verdadero triunfo para la compañía, para Calabresi sobre todo, que en el papel del protagonista fué ovacionado, gran parte del público ha pedido á la empresa la repetición de esta obra. Haciéndonos eco de los deseos expresados por infinidad de personas, nos adherimos á ese pedido en la seguridad de que la compañía no lo desdeñará.

CIBILS—

El programa de hoy: 1.a «La poupée», 2.a La Giralda», 3.a «Sangre y arena».

Mañana domingo, último matiné familiar, y el lúnes, beneficio del barítono Robles.

Son estas las últimas funciones de la compañía.

CASINO—

Desde hace varios días se nota un movimiento inusitado en la boletería del alegre Casino, movimiento fundado en la presentación de la notable compañía de opereta francesa de Louis Balazy, que se realizará en la noche de hoy con la brillantísima revista «Magosse», obra que ha valido á la troupe ruidosos triunfos en el «Scala» de la vecina orilla. De esa compañía forma parte la renombrada artista «La Camargo» además de otras no menos meritorias. La presentación se realizará en la segunda parte, figurando en las dos restantes el acostumbrado acto de concierto á cargo de la excelente troupe que allí actúa la que anoche se vió reforzada con el debut de la equilibrista sobre alambre Heléne Wernike y el excéntrico francés Henry Dohmen, ambos elementos de valía que se hicieron aplaudir.

Mañana habrá dos grandes funciones, estando la de la tarde dedicada exclusivamente á nuestras familias.

STELLA D'ITALIA—

Esta noche Montefusco, representa «Il Conte di Lussemburgo», gran éxito de la compañía.

Mañana, gran matinée.

NACIONAL—

El programa de hoy: 1.a «Flor de Mayo», 2.a «Enseñanza libre», 3.a «Las bribonas».

DEL INTERIOR

TERRIBLE SUCESO—CAIDA TRAGICA DE UNA SEÑORA—

Al regresar la noche del 14, el tren de excursión que venía de la ciudad de Florida con dirección á Central, al llegar por las proximidades de la Estación Las Piedras, la señora Natividad Navarro tuvo la desgracia de caerse del vagón. Varias personas que se hallaban en aquellas inmediaciones prestaron los primeros auxilios á la infortunada dama, pero ésta dejó de existir á los pocos momentos, dada la violencia del golpe sufrido.

Fué reconocido el cuerpo por el médico de policía de Las Piedras, entregándose el cadáver á su familia, que reside n aquella localidad.

EL JUEGO EN CAMPAÑA—CANCHA DE TABA SORPRENDIDA—

La propaganda que se viene actualmente haciendo contra el juego de azar, está resultando con éxito.

El domingo la policía de la 2a. sección de Minas sorprendió una cancha de taba en la costa de Olimar Chico, aprehendiendo y sometiendo al juez respectivo, á los coimeros Mario Artigas y Amabilio Delfino.

Además, las autoridades de aquella sección, se incautaron de las tabas, fichas, dinero y demás enseres...

APARICION DE UN CADAVER—

El jefe político de Rocha comunicó ayer al Ministerio del Interior que fué encontrado por vecinos de la 7.a sección de Treinta y Tres, junto á la orilla del río Cebollatí, el cadáver de José Gutiérrez, que pereció ahogado el 27 del actual.

CRIATURA AHOGADA—

Anteayer en la 3.a sección de Canelones pereció ahogado en un pozo, un hijo del vecino Manuel Pérez, de un año de edad. El hecho fué casual.

Facultad de Medicina

Alumbrado de arco

La Usina Eléctrica acaba de hacer el cálculo general para la distribución del alumbrado de arco voltánico que se instalará en los alrededores del nuevo edificio para la Facultad de Medicina y plaza situada frente de ésta, comprendida entre las calles José L. Terra, Isidoro De María y Yatay.

Las instalaciones se harán inmediatamente, pues están á punto de concluir los trabajos de construcción de dicho edificio. Se acaba de hacer una gran parte de la vereda que rodea la Facultad, y en estos días se ejecutará la que corresponde á la parte que da frente á la calle Marcelino Sosa.

DEPORTES Y DEPORTISTAS

FOOTBALL

LA JORNADA DEL JUEVES

EL DIA DE LOS SCORES

Wanderers (10) Bristol (1)

En Belvedér se realizó este partido correspondiente al Campeonato de I División.

Los cuadros se presentaron así constituídos:

Wanderers: C. Saporiti; J. M. Fernández de la Sierra y Martín Aphestegui; J. C. Bertone, A. Bertone y A. López; Rebagliatti, R. Bastos, C. Bastos, A. Costa y L. A. Altamirano. Linnesman: J. Bartolozzi.

Bristol: Gotta; L. Carbone y R. Costa Puig; J. Pacheco, M. F. Lúgaro y J. Suazú; F. Ferreiro, J. Urrestarazú, A. Canthuri, C. Asp y F. Artigas. Linnesman: G. F. Strauch.

Desde el primer momento el team local atacó decididamente, circunscribiendo el juego en la valle contraria.

Bristol, parece jugar con desgano y se defiende sin entusiasmo, señalando el score al terminar el primer half-time 4 goals á favor de Wanderers y 0 de Bristol.

El 2.o período fué una segunda edición corregida y aumentada, pues el Wanderers se anotó 6 nuevos tantos contra uno de Bristol.

Y á este paso, Bristol se llevará el.... pase á 2.a división. ¡Qué lástima!

El referée, señor Saralegui, con la corrección que le es característica.

C. U. R. C. C. (Peñarol) (4) Central (1)

En Punta Carreta, field de Central, se llevó á cabo este partido, que completaba el programa oficial.

Peñarol, repitiendo sus notables perfomances anteriores, se acreditó fácilmente la victoria por 4 goals á 1.

Y para no faltar al sistema, hubo de todo lo que es sistemático en el field de Central... ¡Señora Liga!...

El señor Egusquiza, acertado en sus fallos; habiéndose presentado los teams de costumbre.

EL CAMPEONATO DE III DIVISION

Un asunto importante

En la última sesión celebrada por la Comisión de la Liga Uruguaya de Football se leyó una bien meditada nota del Reformers F. Club, solicitando se aclarara si los campeonatos anuales ganados por sus teams se acumulaban, á efecto de la posesión final de la Copa.

Existe un importante antecedentes. Cuando el team B del Reformers se clasificó campeón de 1909, y corriendo el período de inscripción en la Liga, la Directiva del Reformers se dirigió á ella solicitando se le indicara si era indiferente que cualquiera de sus teams se clasificara campeón, á los efectos consiguientes.

El entonces secretario, señor Conrado Pelfort, en nota oficial que tuvimos á la vista, contestó afirmativamente, y en consecuencia, Reformers, inscribió su mejor team con la letra A, el cual fué proclamado campeón en 1910.

Extraoficialmente, el delegado de Reformers, don Aliberto Aldama, tuvo conocimiento de que en la Liga no se pensaba en esa forma, y habiendo dado cuenta de esos rumores á la Comisión Directiva, ésta se apresuró á aclarar el punto, pues marchando Reformers á la cabeza de su Serie, no es aventurado creer en un tercer año de Campeonato y, en consecuencia, la posesión definitiva del hermoso trofeo.

La Liga designó á los señores Bordabehere, Reyes Lerena y Peyrou para informar al respecto, pero nos parece que no existía necesidad alguna de Comisión Informante ó de Estudio, pues el Reglamento es claro y terminante á ese respecto.

El artículo 46 establece bien claramente que "en el caso de que un Club ganara el campeonato tres años consecutivos, adquirirá la posesión definitiva de la Copa."

De manera que el Reglamento habla de Clubs y no de teams, no existiendo ningún artículo reglamentario, disposición, etc. que diga que dos teams de un mismo club que jueguen en una misma división, perfectamente autorizados por el Reglamento, sean dos clubs distintos y que en consecuencia no estén comprendidos en el artículo citado.

Pero aún si existiera alguna duda respecto de la interpretación de este artículo, que no puede existir por su propia letra, la nota oficial pasada al Reformers por el secretario de la Liga, evacuando una consulta hecha en tiempo y en forma, la que se halla debidamente copiada en el libro respectivo, tiene un valor indiscutible, puesto que el Club Reformers procedió en la forma que lo hizo, con la seguridad que le daba la autoridad competente.

Dentro de la justicia, pues, no es posible una resolución contraria, puesto que independientemente del derecho que asiste al Club, hay consideraciones de otra índole muy dignas de tenerse en cuenta, pues aunque se desconociera el carácter oficial de la nota pasada, lo que no creemos, y aunque se interpretara el Reglamento de una manera equívoca, la nota pasada por el señor Pelfort, aún cuando no fuera una resolución oficial como se pretende y lo que rechaza la corrección de que siempre hizo gala el señor Pelfort, aún aceptando dicha hipótesis, el Reformers, procediendo de buena fé, y ateniéndose á una resolución que creyó oficial, continuó disputando con ahinco y corrección el campeonato y no se puede echar á perder una labor tan meritoria sin tener en cuenta la moralidad del caso.

Esperamos que la Liga sabrá circunscribirse en el terreno de la más estricta justicia.

Club Atlético Montevideo y Montevideo Cricket Club

En el hermoso field que el Montevideo Cricket posee en la Blanqueda, se realizará mañana un interesante partido entre el 1er. cuadro del team local y el de igual categoría del viejo y simpático Club Atlético Montevideo.

Dado los componentes de ambos teams, que siempre se han destacado por su espíritu netamente sportivo, es de esperar un match interesante y en el que se jugará el football de otrora.

He aquí los teams:

C. A. M.—J. Otero, A. De Boni y P. Lafón Rodríguez; G. Costa, D. Magunacelaya y M. Torres; R. Lafón Rodríguez, B. Pereira (Cap.), C. Pereira, A. Risso y C. M. González.

M. C. C.—Almon; Fraser y Adams; Welsh, Dallas y Calcraft (Cap.); Maculoch, Gillet, Morton, Cooper y Coke.

Indudablemente que la reaparición del club Atlético Montevideo en los fields, ha de ser mirada con simpatía por los buenos sportsmens.

Actuará de Referée, el señor Allen O. Crocker.

En Buenos Aires

BUENOS AIRES, Junio 16.—Se jugó en el field de Estudiantes, el partido de football para la Copa Competencia, entre teams de Estudiantes y Tiro Federal, ganando Estudiantes por cuatro goals.

EL AHORRO FRANCÉS

SU INVERSION EN EL EXTRANJERO

VALUACION APROXIMADA

ERRORES DE LA ENCUESTA OFICIAL

París, Mayo de 1911.

Creo que sería de interés pasar revista de los diferentes países á los que Francia, bajo uno ú otro concepto, acuerda su concurso financiero y en los que, según una expresión comercial, está comprometida por sumas más ó menos fuertes. En realidad de verdad, esos diversos países, son el mundo entero

El hecho se explica porque nuestros ahorros y nuestros capitales tienen algo del espíritu aventurero que impelió antes á los normandos á Inglaterra y Sicilia, á los cruzados de la Tierra Santa, á los Champlain, Jacobo Cartier y La Salle al Canadá y al Illinois, á los Dupleix, á las Indias y á la China, y á tantos otros valientes á los cuatro puntos cardinales.

Hoy no exportamos solamente nuestros tejidos, sino también nuestro dinero, y esta emigración no se hace sin ánimo de retorno. Bajo forma de un interés fijo ó de dividendos, exigimos un beneficio legítimo para los capitales que salen de nuestro país.

El juego natural de las amortizaciones de los empréstitos y del rescate sucesivo de las empresas por los nacionales de los países en que contribuímos á formarlas, hace que vuelvan á Francia los capitales exportados, de modo tal que el flujo que los ha llevado á otras playas es seguido del reflujo que los trae á nosotros, acrecidos notablemente, si la elección de las empresas en que intervinieron y de los países á que se concedió crédito fué acertada, ó disminuidos en caso contrario, y á veces más ó menos igual con el monto del capital prestado como consecuencia de cálculos equivocados ó porque hayamos sido engañados.

¿Cuál es actualmente la composición de esos valores extranjeros que la previsión y el ahorro franceses han acumulado y que forman una maravillosa reserva no solamente para los particulares que poseen títulos que los representen, sino también para la nación misma considerada en su conjuto?

En 1897 el señor R. C. Levy trató de responder á la precedente pregunta en un artículo muy interesante de la "Revue de Deux Mondes", en que se ocupó exclusivamente de la fortuna mobilaria la más interesante con mucho en esta materia. Su ejemplo quizás haya inspirado la tentativa relativamente afortunada del Ministerio de Relaciones Exteriores en 1902y de la cual hemos hablado varias veces en el curso de nuestro estudio sobre la fortuna exterior de Francia.

Esta encuesta oficial, que no llegó á ser sino un embrion bastante amorfo de estadística en que se exhiben con ingenuidad numerosos errores, que sólo hombres entendidos en cuestiones financieras habrían podido evitar, fué una sorprendente manifestación de la inferioridad administrativa en el dominio científico.

Mientras que especialistas como Lévy, Neymarcq Théry, de Foville, llegan á coordinar ingeniosamente, mediante su gran experiencia, las revelaciones de la ciencia y á aproximarse á la verdad, los esfuerzos del gobierno no han conseguido, según la frase hiriente de este último, sinó hacer una adición de hipótesis gratuitas con errores evidentes. Bruscamente y de modo completamente fortuito ha encontrado que la suma total de las valuaciones administrativas (treinta mil millones de francos para nuestras riquezas en el extranjero) se aproxima sensiblemente al resultado obtenido por los investigadores independientes.

En los artículos que seguirán á éste, tendremos, más de una vez, ocasión de demostrar lo defectuoso del documento oficial que hemos adoptado como guía ó como punto de partida del viaje particular que realizaremos por las cinco partes del mundo. Más desde luego llamaremos la atención de nuestros lectores sobre los dos vacíos más importantes de la investigación de 1904, cuyo desconocimiento nos llevaría á los resultados más fantásticos.

Desde luego, la circular dirigida por el Ministerio á los representantes diplomáticos en el extranjero y la contestación de éstos, que constituyen la base del mencionado trabajo, no hablan del capital mobiliario, títulos del Estado, valores análogos é industriales, que son, en gran parte, el elemento principal de nuestro ahorro invertido en el exterior.

Lo más grave todavía, es que en los documentos citados no se hace diferencia entre el valor nominal y el negociable de los títulos en la época de la encuesta de los capitales aplicados en el extranjero, aunque haya á veces entre ambos factores una divergencia colosal. En efecto, todos los títulos, (acciones, obligaciones, etc.), son susceptibles de una triple valuación. Supongamos, por ejemplo, 100,000 obligaciones ferroviarias que emitidas á 300 francos (ó sea un total de 30 millones), son reintegradas á 500 francos (lo que hace un monto de 50 millones), pero que por el momento se venden y se compran á 450 francos, cada una, de manera que su valor cotizable asciende á un total de 15 millones.

Es claro que esas tres cifras 30, 45 y 50 millones, que corresponden á datos y á hipótesis diferentes, no podrían ser confundidas. La misma distinción se impone más imperiosamente aún cuando se trata de acciones capaces de subir ó bajar, indefinidamente, en su valor. Y ello ocurre con los fondos del Estado, pues que hay rentas que se cotizan por sobre la par y otras que por desconfianzas ó quiebras, son buenas para echarlas al canasto.

Observemos también que en contra del método seguido por la encuesta oficial, no nos ocuparemos sinó de los valores mobiliarios que representan nuestra riqueza en el extranjero. Para una completa justificación de tal procedimiento, citaré la siguiente página elocuente, sacada de las obras de León Say:

"El gran progreso de nuestro siglo en materia de transacciones, es haber combinado perfectamente la propiedad y el título de propiedad de modo tal que éste ha venido á ser idéntico á la propiedad misma. Se dice, soy dueño de una acción de ferrocarril y no de un ferrocarril. Cuando se tiene en las manos un pedazo de papel, que es la acción, se cree tener una propiedad tan real como si se tuvieran estaciones, rieles y máquinas. Esta representación absoluta de la propiedad por el título, ha hecho desaparecer todas las dificultades que entorpecían el cambio y la transmisión de los derechos individuales sobre las cosas poseídas. Hoy se remite mediante una carta, de Francia á Inglaterra, de Inglaterra al Canadá, de Holanda á las Indias, y recíprocamente, minas, fábricas, líneas férreas, en una palabra, todo lo que se posee. La cosa permanece inmóvil, pero su signo representativo viaja incesantemente de un punto á otro. Es como un movimiento de espejo que enviara un reflejo á los extremos del mundo. El espejo sube ó baja; se inclina á derecha é izquierda, y, sin cambiar de sitio, se hace sentir en todas partes, pues quién ve el reflejo, lo posee".

No está lejana la hora en que los empréstitos públicos extranjeros cubiertos por los franceses, lleguen al monto total de nuestra deuda nacional y en la que los capitales extraídos de Francia y de pertenencia de los franceses, superarán en importancia, por lo menos, á los mobiliarios, á los que no hayan salido del país.

Nuestra gira por el mundo financiero, que nos ilustrará en la distribución de esas fortunas gigantescas, debe naturalmente comenzar por nuestro mayor deudor; el imperio de los Zares, por el cual una simpatía ardiente y espontánea ha hecho que le entregáramos nuestra bolsa de amigos primero, y luego de aliados.

No hace más de un cuarto de siglo que comenzó el éxodo de nuestros capitales á Rusia. Los títulos del 4 por ciento, llamados Nicolás, (de 1867 á 1869); los del 5 por ciento de 1862 á 1870, adquieren entonces una cierta importancia en las cotizaciones de la Bolsa de París. Su número se aumentó todavia en el transcurso de los años que siguieron; pero su principal mercado para los títulos de renta pública, propiamente dicha, es Inglaterra; para las acciones ferroviarías lo son Alemania y Holanda. Fué en 1887, así que la "entente" diplomática hubo preparado el terreno, cuando el empréstito ruso del 4 por ciento fué lanzado en París con resultados excelentes á pesar de las intrigas y el torpe mal humor de Bismarck. El éxito financiero obtenido por el señor Wychnegradsky, ministro de Hacienda del Imperio, fué el punto de partida de una enorme inmigración de nuestros capitales á Rusia.

Las conversiones de los diferentes títulos rusos del 3 por ciento poseídos en cantidades considerables en Londres, Berlín y Amsterdam, se hicieron más fáciles mediante la poderosa ayuda del ahorro francés. La facultad de absorción, sin igual, que es privilegio del mercado parisiense, permitió reembolsar con el dinero francés á los tenedores de títulos que no quisieron consentir en la reducción del 5 por ciento á 4 por ciento. Los títulos rusos adquiridos por nuestros rentistas á precios cada vez más elevados, fueron colocados inmediatamente en vez de quedar flotantes, como ocurre con frecuencia en los otros mercados europeos.

Comprobando el gobierno ruso en 1891, que el título del 4 por ciento se cotizaba arriba de la par, emitió uno del 3 por ciento más ó menos al precio que había vendido el primero en 1887. Después de la emisión Witte (3.50 por ciento) que señala un período de transición, se llegó en 1896 definitivamente al tipo de 3 por ciento emitido con una tasa de 92.30 por ciento.

El total de los empréstitos rusos emitidos desde 1887 á 1896, se eleva á la cifra importante de 3.000 millones.

En 1902, víspera de la guerra Ruso-japonesa, por un capital nominal de 11.323 millones de francos, el valor de cotización de los mismos era de 11.304 millones de igual moneda. Durante toda esta lucha terrible y contrariamente á lo que había ocurrido en época de los grandes conflictos europeos, el valor de los títulos rusos descendió poco. La baja sensible se produjo, hecha abstracción de los días de pánico en Febrero de 1902, el día en que la paz de Portsmouth fué concluída, cuando las sublevaciones y las revueltas estallaron y el orden y la tranquilidad estaban amenazados.

A fines de 1906, por un valor nominal de 13,000 millones de francos el precio de cotización de los fondos y títulos industriales rusos llegaba á 9.985 millones. Las cifras de Diciembre 31 de 1908, indicaron que un repunte se había producido en el valor de dichos títulos, pues su capital nominal ascendió en dicha época á 13,137 millones de francos y su valor de cotización á 11.069 millones de la misma moneda. Este movimiento ha continuado felizmente hasta aquí, de modo que sólo los títulos públicos rusos representan más del 17 por ciento del monto total de los valores extranjeros negociables en la Bolsa de París.

Por lo que concierne á la cantidad que de tales títulos pertenecerían á mis compatriotas en Francia, no creemos estar lejos de la verdad si los estimamos en 10,000 millones de francos.

Dicha cantidad está muy lejos de representar todo el dinero que hemos invertido en Rusia. Fuera de los valores que se negocian en el mercado libre, nuestros, capitalistas empiezan á interesarse grandemente en empresas mineras, hulleras y metalúrgicas que han absorbido cantidades importantes.

Las últimas inversiones de capital francés no siempre han sido afortunadas. Si entre las empresas de que hablo hay algunas antiguas que son muy prósperas y cuyos títulos se cotizan por sobre la par, otros han fracasado, causándonos pérdidas que si difíciles de ser valuadas, no por ello son menos sensibles.

Si consideramos nuevamente la investigación oficial veremos que ella aprecia en 7,000 millones (exactamente 6.966) los capitales que los franceses poseen en la Rusia europea y Asiática, de los que 792 millones están invertidos en minas é industrias diversas y 6.000 millones en fondos públicos.

Después de lo que se ha dicho, precedentemente, tenemos el derecho de considerar esta apreciación como inferior, casi en un 100 por ciento, á la verdad.

Paul Beaurezard.

POLICIA

LA VAGANCIA Y LA POLICIA

Una buena medida, digna de aplauso, ha tomado el comisario de la 2.a señor Luciano Fernández; la de desterrar de su sección á todos los vagos que se establezcan por aquellos lugares.

Todos sabemos que en los barrios bajos, se sitúan cotidianamente un núcleo numeroso de «crantes» y menores haraganes, dando espectáculos poco edificantes para una ciudad como es la nuestra.

Se hacía urgente una medida severa para desterrarlos, cosa que empieza á realizar la policía de la 2.a, con plausible éxito.

Es necesario que el coronel Pintos dicte una medida general, para impedir la vagancia é impedir que los cultores del atorrantismo se dediquen á la mendicidad, cosa que actualmente hacen.

Ya tiempos anteriores se había dictado una medida, pero ésta quedó en desuso.

Esperamos que se ponga en práctica nuevamente en todas las secciones, como se viene realizando en la 2.a sección.

¡CANSADA DE LA VIDA!

Elisa Santín, española, de 35 años, tuvo un pequeño disgusto con el novio.—Como no volviera el ingrato, se hastió enseguida de la vida y sin dar cuenta á nadie en momentos que se encontraba en su domicilio, sito en Nueva York 134, se ingirió cuatro modestas pastillas de bicloruro.

Dado el aviso correspondiente á la policía de la 14.a, ésta solicitó los servicios del médico forense doctor Gaelano, el cual ordenó su traslado al Hospital de Caridad, donde actualmente se asiste, sin ser su estado de gravedad.

PRINCIPIO DE INCENDIO

En un sótano de la casa situada en la calle Salto 107 se incendiaron ayer varias alfombras usadas, propagándose el fuego á varios otros objetos.

Se pudo sofocar el incendio sin la intervención del Cuerpo de Bomberos.

Las pérdidas no tienen importancia.

Intervino la seccional 6.a.

ACCIDENTE DEL TRABAJO

Se le cayó ayer, en la obra que se construye en la calle Ituzaingó 98, desde una altura de 15 metros, un ladrillo sobre la cabeza, al operario Teodoro González, originándole una herida de gravedad.

Fué curado por el doctor Vitale y trasladado á su domicilio, sito en Alzáibar 81.

LA ETERNA EPIDEMIA

En Agraciada y Gómez chocaron ayer el vagón de «La Transatlántica» N.o 28, guiado por el motorista 107, Tomás Bernarda, y el carro empadronado con el número 14430, conducido por José Bonalla.

Averías por ambas partes. Intervino la 18.a.

IN GALERAS

Alejandro Arevalo, por estar requerido en la órden del día 6733.

—Eloy Mendoza, por agredir y lesionar, en el despacho de bebidas sito en Garibaldi y Guadalupe, á Juan Mondazan.

—Galo Besada y Francisco López, por desórden.

—Juan Fionti, por infracción.

—Manuel Pedira, por pelea y escándalo.

—José Pérez, por hurto de un saco á la mujer María E. Noreiso, domiciliada en Brecha 33.

—Vicente Marini, por porte de armas.

Martina Benítez, por infracción al R. de la P.

—El menor Américo Barcos Verus, por haber fugado del hogar paterno y por esa causa requerido en la órden del día 6723.

—José Tuira, por infracción policial.

—Guillermo González, por vagancia.

DEMENTE

La policía de la 8.a remitió ayer al Cabildo para ser trasladada al Hospital Vilardebó, á la mujer Rosa L. González, por tener las facultades mentales alteradas.

DOS CONTUSIONADOS

En la madrugada de hoy, siendo próximamente la una, el vagón de «La Comercial» 8, guiado por el motorista 118, embistió al carro de auxilio de la misma empresa, que se hallaba en la esquina de 18 de Julio y Sierra. Los dos empleados que se hallaban en este vehículo, resultaron con diversas lesiones. Fueron trasladados al Hospital Maciel.

Debemos hacer conocer al comisario de la 5.a señor Platero, que en la Jefatura Política se recibieron los datos del hecho, pasadas las dos de la mañana...

MARITIMAS

COMISION INSPECTORA DE VAPORES

La comisión encargada de inspeccionar los vapores y buques del cabotage nacional está á punto de dar por terminado su cometido en lo referente á los vapores del tráfico.

La comisión elevará un informe general detallando todas las obras que son indispensables.

PERMISOS

La autoridad marítima concedió ayer los siguientes permisos:

A Evaristo Martínez para colocar máquinas á dos lanchas automóviles, destinadas al tráfico en el puerto.

—A Nicolás Patrón para refaccionar las embarcaciones números 241 y 243.

MOVIMIENTO EN EL PUERTO

Vapores entrados ayer: París y Londres de Buenos Aires y Salto, con 257 pasajeros; Harmonides, de Buenos Aires; Aragón, de Soutamjton, con 20 pasajeros; inglés Strakeyde, de Cardiff; italiano Umbria, de Génova, con 27 pasajeros; alemán Santa Rita, de Hamburgo; inglés Oravia, con 2 pasajeros, de Callao; francés Atlantique, de Buenos Aires, con 3 pasajeros.

Salieron: Santa Elena, para Hamburgo; Umbria, para Buenos Aires; Urano, para Asunción; Aragón, Sao Paolo, Araby, Bahunfeldt y Santa Rita, para Buenos Aires; Praís con 67 y Londres con 131 pasajeros, para Buenos Aires, Salto y escalas.

Veleros entrados, día 15: paylebot Victoria, de Nueva Palmira; balandra La Oriental, de Colonia.

Salieron: paylebot César Villegas.

Día 16: No hubo entradas ni salidas de cabotaje.

VAPORES EN VIAJE

Ravenna, italiano, salió de Santos y escalas para el Río de la Plata, pasará por nuestro puerto el 18 del corriente.

—Cau Ortegal, alemán, salió de Río Janeiro el 15 del corriente en viaje de Hamburgo al Río de la Plata. Es esperado en Montevideo el 18 del corriente.

—Sicilia, italiano, de la N. G. I., llegó del Plata á Génova el 14 del corriente.

—Principe Umberto, italiano, de Génova para Montevideo, pasó el 15 del corriente por Dakar.

PASAJEROS

Se embarcaron anoche para Buenos Aires, Salto y escalas:

Domingo Godoy y familia, Blanca Fernández, Ernesto Bosch, Felipe Victora, Henry Lacoste, José Sanjurgo y señora, Nicolás Ambrosoni y señora, Rafael Fourcade, Alfredo Suárez, Luis Tomasetti, Jaime Vieira, Cárlos De Lucca, Francisco Machilli y familia, Pablo Soll, José Capeletti, Juan Acosta, Cárlos Ferrer, doctor E. Camacho y señora, Gastón Almeida, Justo C. Aldunate, Cecilio Arrarte, Román Duarte, Luis Gil, Enrique Folchi, José Pazos, Augusto Benjer y señora, Lúcas Antonioli, Ubaldo Guerrero, Domingo Guido, Marcelino Pagola, José Gandaglia y señora, Manuel Alvárez.

Además, 25 pasajeros de trasbordo del vapor inglés «Oravia».

María Pastorino de Schellino

(Q. E. P. D.)

Falleció ayer 16 de Junio de 1911

Pedro (ausente), Catalina S. de Barone, Clorinda, Marcos (ausente), Juan y Angelita, hijos; nietos y demás deudos, invitan á las personas de su relación para el entierro de dicha finada, que tendrá lugar hoy 17 del corriente, á las 4 p. m. Atención que agradecerán.—Casa mortuoria: calle Agraciada núm. 94.—Cementerio Central.—Nota: Se ruega no enviar coronas.—Servicio: Compañía Nacional de Carruajes.

Bernarda Arias de López

(Q. E. P. D.)

Falleció ayer 16 de Junio de 1911

Domingo, Bernardo, Asunción, hijos; José, hijo, (ausente) López Arias y demás deudos, invitan á las personas de su relación para el sepelio de dicha finada, que tendrá lugar hoy 17 del corriente, á las 10 a. m. Atención que agradecerán.—Casa mortuoria: Avenida General Flores 202a.—Cementerio del Buceo.—Nota: Se ruega no enviar coronas.—Servicio: Compañía Nacional de Carruajes.

Obras de vialidad

VARIAS NOTICIAS

Una Comisión Especial de la Junta ha informado el asunto de la señora Paulina D. de Cardellino sobre modificación del amanzanamiento del Reducto, calle Santo Grande, etc. El informe respectivo será considerado en la próxima sesión de la Corporación Municipal.

—En la Dirección de Obras Municipales se procedió ayer á la apertura de propuestas para hacer la pavimentación de la calle Uruguay entre Municipio y Defensa, con arreglo al pliego de condiciones preparado al efecto.

Hoy se dará cuenta al Intendente del resultado de la licitación.

—Se ha señalado el 21 del actual como plazo para la apertura de propuestas para la construcción del empedrado de la calle Caridad entre las de Abayubá y Arroyo Grande.

—Los vecinos y propietarios del barrio denominado Paysandú se han presentado á la Municipalidad pidiendo la apertura de una calle.

—En la próxima sesión que celebre la Junta será tratada la cuestión relacionada con la apertura de las calles Marcelino Sosa y Guadalupe.

Registro Civil

MATRIMONIOS—Se han presentado al Registro Civil solicitando contraer enlace, las siguientes personas:

Arturo H. Michelena, 24 años, empleado, oriental, con Herminia Marra, 23 años, oriental.

Eduardo Romar, 26 años, jornalero, español, con Carmen García, 23 años, española.

Francisco Fernández, 35 años, comercio, español, con Saladina Chafela, 21 años, española.

José Ghioldi, 37 años, comercio, oriental, con Victoria Morales, 37 años, oriental.

Juan Santiago Ortigue, 38 años, comercio, oriental, con Paulina Fourquet, 28 años, francesa.

Vicente Demoso, 23 años, jornalero, italiano, con Juana Pérez, 21 años, española.

Santos Pedro Arribio, 32 años, empleado, oriental, con Adelina Alvariza, 30 años, oriental.

Manuel Tesqueira, 33 años, marino, español, con Isabel Amador, 30 años, oriental.

Ramón Zúñiga, 39 años, maquinista, español, con Corina Otero, 33 años, oriental.

Luis Antonio Morelli, 31 años, forjador, oriental, con Mercedes Beberreche, 24 años, oriental.

Constantino Calvo, 24 años, comercio, español, con María Yañez, 23 años, oriental.

Emilio Poli, 25 años, empleado, italiano, con Isabel Giacosa, 22 años, oriental.

Toribio Delcón, 28 años, jornalero, oriental, con Josefina Echeverría, 26 años, oriental.

Eulogio Estevez, 27 años, comercio, español, con Magdalena Beniscelli, 24 años, oriental.

Francisco Rodríguez Larreta, 27 años, abogado, oriental, con Raquel Sienra Lessa, 24 años, oriental.

Antonio González, 27 años, jornalero, español, con Matilde Chao, 24 años, española.

Santiago Camaño, 23 años, jornalero, español, con Petrona Rapela, 22 años, española.

Gonzalo Florenza, 46 años, comercio, argentino, con Isabel Partegás, 36 años, oriental.

Pedro Martínez, 25 años, empleado, oriental, con Ermelinda Rodríguez, 16 años, oriental.

DEFUNCIONES — Registradas en la Dirección de Cementerios en el día 15:

Vicenta Dolores Barrera, oriental, 5 meses, Venezuela 34; Vicente Monero, italiano, 29 años, viudo, Hospital F. Ferreira; José Bello, español, 53 años, casado, Maciel 186; Ruperto Collazo, oriental, 20 años, soltero, Salsipuedes s/n; Mercedes Lavia, oriental, 17 años, soltera, Cebollatí 42; Humberto Julio Regnoni, oriental, 23 años, soltero, Rivera 247; Miguel Angel Colonna, italiano, 87 años, viudo, Lima 158.

Día 16

Matilde Aballe, oriental, 2 meses, Asilo D. Larrañaga; Carlos Perrone, oriental, 27 años, soltero, Charrúa 11a; Carlos Chancharol, oriental, 27 años, soltero, Tacuarembó 301; Miguel Cruz, oriental, 30 años, soltero, Hospital F. Ferreira; José Caraffi, italiano, 62 años, La Paz 132a; Pedro Zagio, italiano, 65 años, casado, Nueva Palmira 124; Pascual de Paula, italiano, 44 años, casado, Tacuarembó 112; Carmen Aguirre de Medina de Flores, oriental, 61 años, casada, Isla de Flores 406; Lila Zettino, oriental, 3 meses, Durazno 25; Aída Moreira, oriental, 8 años, Nueva York 55; Rafael Ruffo, italiano, 50 años, soltero, H. Vilardebó.

PASTILLAS BRONQUIALES DE BROWN
Para una Tos Seca no hay nada mejor. Instantaneamente alivian los Males de la Garganta, Ronquera y Tos.
1012.

SENOS
Desarollados, Reconstituidos, Hermoseados, Fortificados
con las Pilules Orientales
el unico producto que en dos meses asegura el desarollo y la firmeza del pecho sin causar daño alguno á la salud. Aprobado por las notabilidades medicas.
J. RATIÉ, Phco,
5, Passage Verdeau, Paris.
Franco con instrucciones en Paris 6'35
En Montevideo:
BEISSO y Cia y todas farmacias.

SKATING EDEN-PARK
(PLAZA ARTOLA)
Tres Secciones Diarias: De 9 á 11 1|2 a. m.—2 1|2 á 6 1|2 p. m. y de 8 1|2 á 11 p. m.
Reuniones de moda: MIERCOLES y VIERNES de noche—JUEVES y DOMINGOS de tarde.
EL MEJOR CENTRO DE REUNION SOCIAL

SEÑORES PROPIETARIOS
EXIJAN EN LA CONSTRUCCION DE SUS CASAS
Ladrillos SILICO-CALCAREOS
Su gran resistencia y la regularidad de sus formas los recomiendan para toda
EDIFICACION SÓLIDA
1553-Jun.30-d.p.m.

LAS 3 ESPECIALIDADES
MAGGI
APROVECHAN A TODA FAMILIA
JUGO PARA TODO PLATO
Añadiendo unas cuantas gotas, se obtiene el sabor más exquisito.
SOPAS DE LEGUMBRES
30 CLASES DIFERENTES
Se hace solamente con agua en pocos minutos
CALDO
GRANULADO Y EN CUBITOS
SE HACE:
CON agua CALIENTE
Concesionarios: P. CARVALHO y Cía.
Bazar DEL JAPON-25 de Mayo 343-347
122-mls-ve-y-dgs-pte.

PARA CURAR UN RESFRIADO EN UN DIA
todo el mundo toma el LAXATIVO BROMO-QUININA (Pastillas.) Los boticarios devolverán el dinero si deja de curar. La firma de E. W. GROVE se halla en cada cajita.
PARIS MEDICINE CO., St. Louis, E. U. de A.
1312.

Varias noticias

DIRECCION GENERAL DE AVALUACIONES Y ADMINISTRACION DE LOS BIENES DEL ESTADO—Expedientes informados:

Vicente Dalessandro, Silvio M. Carrara, Luis Gualco, Pedro Castro González, Alberto Sburlati, Toribio Monteiro, José Magnano, José Vescia.

Expediente al Ministerio del Interior—Anacleto Villegas, propuesta de venta.

LAS CRIATURAS
deberian estar medianamente gordas y criar grasa á medida que la consumen; pues la grasa es un combustible y su consumo produce fuerzas. Las criaturas delgadas, aun cuando lleguen á la edad de 18 ó 20 años, corren peligro de contraer la tisis ú otra enfermedad agotante. Es una cosa espantosa cuando reflexionamos sobre el número de criaturas de ambos sexos, quienes mueren por mala asimilación de sus alimentos. El alimento, aunque se tome en abundancia, no los nutre, no cria grasa ni imparte fuerzas. Para evitar este mal, para curarlo, para salvar las criaturas que las madres acarician, y los simpáticos muchachos y muchachas que principian á mirar al mundo con ojos llenos de esperanzas y ambición, debe emplearse la
PREPARACION de WAMPOLE
Su éxito, es cosa decidida y resuelta. Miles de personas le deben su vida y salud. Es tan sabrosa como la miel y contiene todos los principios nutritivos y curativos del Aceite de Bacalao Puro, que extraemos de los hígados frescos del bacalao, combinados con Jarabe de Hipofosfitos, Extractos de Malta y Cerezo Silvestre. Para la reposición de niños pálidos, especialmente los que sufren de Anemia, Escrófula, Raquitismo y Enfermedades de los Huesos y la Sangre, nada hay tan bueno como nuestra preparación. "El Sr. Lcdo. Miguel A. Ortiz, de Habana, dice: Un deber de gratitud me hace dirigirles estas líneas para manifestarles que he usado con un éxito maravilloso su Preparación de Wampole, habiendo curado á mis hijos de enfermedades que venian sufriendo del pecho y raquitismo y con su uso los tengo con buena salud." Eficaz desde la primera dósis. Nadie sufre un desengaño con esta. De venta en todas las Boticas.
383-h.n.o.-mls.v.y.d.

COMERCIO

Montevideo, Junio 16 de 1911.

Deuda Consolidada en Londres, 76.50.

BOLSA

OPERACIONES OFICIALES

1.a RUEDA

Operación	Precio
Deuda Consolidada	
$ 4.700 para mañana	76.70 %
5.170 al contado	76.70 »
14.500 para fin de mes	77.00 »
9.400 idem idem	77.00 »
Banco Popular	
300 acciones para fin de mes	135.50 %
Títulos Hipotecarios—Serie H	
$ 2.000 para mañana	97.10 %
Títulos Hipotecarios—Serie I	
$ 10.000 para mañana	97.00 %
1.000 idem idem	97.00 »
4.000 idem idem	97.00 »
1.200 idem idem	97.00 »
4.000 idem idem	97.00 »
5.000 idem idem	97.00 »
1.000 idem idem	97.00 »
10.000 idem idem	97.00 »
4.000 idem idem	97.00 »
1.000 idem idem	97.00 »
5.000 idem idem	97.00 »
Banco Hipotecario	
100 acciones para fin de mes	108.70 %
100 idem idem	108.60 »
100 idem idem	108.60 »
100 idem idem	108.60 »
100 idem idem	108.60 »
100 idem idem	108.60 »
50 para fin de Julio	109.50 »
100 idem idem	109.50 »
400 idem idem	109.50 »
400 idem idem	109.50 »

2.a RUEDA

Operación	Precio
Deuda Consolidada	
$ 4.700 para mañana	76.70 %
9.400 idem idem	76.70 »
2.350 idem idem	76.70 »
Empréstito de Conversión	
$ 1.025 al contado	100.80 %
Certificados Amortizables	
$ 10.000 para fin de mes	55.20 %
Títulos Hipotecarios—Serie I	
$ 5.000 para mañana	97.00 %
1.000 idem idem	97.00 »
5.000 idem idem	97.00 »
10.000 para fin de mes	97.00 »
6.000 para mañana	97.00 »
2.000 idem idem	97.00 »
5.000 idem idem	97.00 »
Títulos Hipotecarios—Serie E	
$ 3.000 para mañana	101.70 %
Títulos Hipotecarios—Serie H	
$ 5.000 para mañana	97.10 %
1.000 idem idem	97.10 »
1.100 idem idem	97.00 »
1.000 idem idem	97.00 »
Títulos Hipotecarios—Serie G	
$ 10.000 para fin de mes	97.60 %
2.000 para mañana	97.30 »
Banco Hipotecario	
200 acciones para fin de mes	109.00 %
50 idem idem	108.90 »
100 para fin de Julio	109.90 »
100 idem idem	109.90 »
100 idem idem	109.90 »
100 para fin de mes	108.80 »
100 para fin de Julio	109.80 »
100 para fin de mes	108.80 »
100 idem idem	108.80 »
400 idem idem	108.80 »
100 idem idem	108.80 »
200 idem idem	108.80 »
100 idem idem	108.80 »
100 idem idem	108.80 »
100 para fin de Julio	109.70 »
100 para fin de mes	108.80 »
100 idem idem	108.80 »
100 idem idem	108.80 »

COTIZACIONES COMPARADAS

FONDOS PÚBLICOS	DIA 14		DIA 16	
D. Consolidada	contado.	76.70	contado.	76.70
»	fin mes.	—	fin mes.	77.—
»	mañana.	—	mañana.	76.70
»	fin Julio.	—	fin Julio.	—
E. de Conv'sión	contado.	100.80	contado.	100.80
»	para el 16	100.80	mañana.	—
»	fin mes.	—	fin mes.	—
T. Hipotecarios A	mañana.	—	mañana.	—
» D	fin mes.	—	fin mes.	—
» E	contado.	—	contado.	—
»	mañana.	—	mañana.	101.70
»	fin Julio.	—	fin Julio.	—
» F	mañana.	—	mañana.	—
»	fin mes.	—	fin mes.	—
»	fin Julio.	—	fin Julio.	—
» G	contado.	—	contado.	—
»	mañana.	—	mañana.	97.30
»	fin mes.	97.50	fin mes.	97.60
»	fin Julio.	—	fin Julio.	—
» H	contado.	—	contado.	—
»	para el 16	97.10	mañana.	97.10
»	fin mes.	—	fin mes.	—
»	fin Julio.	—	fin Julio.	—
» I	contado.	—	contado.	—
»	fin Julio.	—	fin Julio.	—
»	fin mes.	—	fin mes.	97.—
»	para el 16	97.10	mañana.	97.—
A. Banco Hipot.	contado.	—	contado.	—
»	fin mes.	109.—	fin mes.	108.90
»	fin Julio.	110.—	fin Julio.	109.70
C. A. del B. Hip.	mañana.	—	mañana.	—
»	fin mes.	—	fin mes.	55.20
Deuda Amort'ble	contado.	—	contado.	—
»	fin mes.	—	fin mes.	—
Deuda Interior.	mañana.	—	mañana.	—
Emp. Brasilero.	contado.	—	contado.	—

Bolsa de Comercio de Montevideo

BOLETÍN QUINCENAL DE PRECIOS CORRIENTES. — ULTIMAS COTIZACIONES AL CONTADO HASTA EL 14 DE JUNIO DE 1911.

FONDOS PÚBLICOS	Interés anual	Amortización anual	Precio o/o
DEUDAS			
Deuda Consolidada del Uruguay (7 de Octubre de 1891)	3 1/2	Vble	76 70
Deuda Interior Unificada (11 de Abril de 1892)	4	1	91 50
Empréstito Brasilero (28 de Junio de 1894)	5	1	99 50
Deuda Amortizable (1)	..	4	70 40
Emp. de Conversión	5	1	100 80
CEDULAS Y TITULOS HIPOTECARIOS			
Cédulas Hipotecarias serie A	5 1/2	1	96 —
Id id serie B	5 1/2	1	94 —
Títulos Hipotecarios series C y D	5 1/2	1	99 —
Id id serie E	6	1	101 90
Id id serie F	6	1	98 60
Id id serie G	6	1	97 10
Id id serie H	6	1	97 10
Id id serie I	6	1	97 —
OBLIGACIONES			
Usina de Luz Eléctrica de Montevideo			98 —
Tranvía Oriental	—	—	100 —
ACCIONES			
Banco H. del Uruguay	..	..	109 30
Banco Italiano del Uruguay	..	..	168 —
Banco Comercial	..	..	122 —
Banco Popular del Uruguay	..	..	140 —
Banco Español del Río de la Plata	..	..	333 —
Banco C. L. y Anticip.	..	..	200 —
Banco Crédito	..	..	103 —
Sociedad Barraca del Antepuerto, preferidas	..	..	100 —
Sociedad Cervecería Uruguaya	..	..	123 50
Id Vitícola Uruguaya	..	..	40 —
Id Mercado del Puerto	..	..	55 —
Compañía Salus	..	..	106 —
CERTIFICADOS			
Amort. del B. H. del U.	..	..	56 40

CAMBIOS

SOBRE	BANCARIO Vista	BANCARIO A 90 d/vista	COMERCIAL A 90 días vista
Londres	50 7/8 á 51 1/8	51 3/16 á 51 7/16	51 3/16
Francia.	5.36 á 5.38 1/4	5.39 á 5.415	5.43
Ale'nia.	4.32 á 4.355	4.36 á 4.385	4.40
Amb'res	5.37 á 5.385	5.41 á 5.425	5.45
Génova.	5.37 á 5.40	—	—
Españ.	5.755 á 5.81	—	—
Brasil.	14$090	—	15$090
B. Aires.	1 o/oo p.	—	par
N. York	0.971 á 0.968	—	—

DESCUENTOS

Los tipos actuales, son los siguientes:

Conformes	6 1/4 á 6 1/2 o/o anual
Vales	6 1/2 » 7 » »

Deuda Consolidada y Ferrocarriles

Entregas diarias de la Tesorería de Aduana al Banco de Londres y Río de la Plata, para el servicio de intereses y amortizaciones (45 o/o de las entradas):

Excedente para el 78.o trimestre (término 1.o de Agosto de 1911)	$ 1.607.753 45
Entreg. en Mayo	$ 923.313 96
Entreg. hasta el 13 de Junio	$ 203.682 36
Idem el día 14	» 17.231 70
Total	$ 220.914 06

Empréstito de conversión

Entregas diarias de la Tesorería de Aduana al Banco de la República O. del Uruguay, para el servicio de intereses y amortizaciones (24 o/o de las entradas):

Entreg. desde el 1.o Enero hasta el 31 de Marzo de 1911	$ 823.549 18
Entreg. en Abril	$ 348 967 13
Entreg. en Mayo	» 492.433 19
Entreg. hasta el 13 de Junio	$ 113.630 62
Idem el día 14	» 9.190 24
Total	$ 122.820 86

Empréstito uruguayo

Entregas diarias de la Tesorería de Aduana al Banco de Londres y Río de la Plata, para el servicio de intereses y amortizaciones (5 1/2 o/o de las entradas),

Entreg. desde el 1.o de Enero hasta el 31 de Marzo de 1911	$ 216.230 09
Entreg. en Abril	$ 79.811 20
Entreg. en Mayo	» 112.849 26
Entreg. hasta el 13 de Junio	$ 24.894 72
Idem el día 14	» 2.106 10
Total	$ 27.000 82

JARABE NER-VITA DE HUXLEY
Ner-Vita Es Vida De Los Nervios
Es Fortaleza Para La Sangre
Robustece Todo El Organismo
VIGORIZA EL SISTEMA EN GENERAL
Impide La Decrepitud
Tonifica Y Reconstituye
Abre Las Puertas del Bienestar
Recuérdese el Nombre del Mejor Vigorizador que se conoce: NER-VITA
BOTELLAS DE CINCUENTA DOSIS
THE ANGLO-AMERICAN PHARMACEUTICAL Co. Ltd., Croydon, Londres
DE VENTA POR TODO DROGUISTA
905-mar.30-912.

Registro general de ventas

VENTAS INSCRIPTAS AYER

Solares en la estación Viale, 5.a sección judicial de Canelones, de 2774 mc., en ps. 1026.56 centésimos.

—Terrenos en la esquina de la calle Nicaragua y Avenida Rondeau, de 858 mc., en ps. 16.318.91 centésimos.

—Terreno y construcciones frente á la calle de las Carreras Nacionales, por medio con el Hipódromo, de 2218 mc., en ps. 7083.65 centésimos.

—Casa en la calle Miguelete, manzana 895, de 208 mc., en ps. 8800.

—Solar en la calle General Luna, manzana 655, de 243 mc., en ps. 1500.

—Terreno en la calle General Aguilar entre las de Martín García y General Fraga, de 196 mc., en ps. 1387.72 centésimos.

—Solar con edificio en la Villa de la Unión, calle Fray Bentos, de 450 mc., en ps. 1475.

—Terrenos con edificios en la calle Isla de Gorriti esquina Defensa, de 182 mc., en ps. 5060.

—Solares edificados en el barrio Larravide (Villa de la Unión), calle General Lúcas Moreno, de 718 mc., en ps. 1800.

—Terreno en la Estación Rodríguez, 2.a sección de San José, de 7 hect. 3240 mc., en ps. 1290.34 centésimos.

—Campo en la 2.a sección judicial de San José, frente al Camino Nacional á Porongos, de 7 hect. 3729 mc., en pesos 1290.

—Solar con edificio en la calle Patria entre las de Nueva Palmira y Arroyo Negro, de 137 mc., en ps. 750.

—Terrenos en la calle Maldonado entre Municipio y Joaquín Requena, de 1254 mc., en ps. 12543.80 centésimos.

—Campo en la 11.a sección judicial de Tacuarembó, lindero con el arroyo Salsipuedes Chico, de 416 hect. 2316 mc., en ps. 13.000.

—Solares del pueblo del Tala con edificios, de 2988 mc., en ps. 1700.

—Campo en la 2.a sección judicial de San José, lindero con el arroyo del Tala, de 255 hect. 1829 mc., en ps. 30.117.31 centésimos.

—Finca en la calle Colonia, manzana 39, de 270 mc., en ps. 20.000.

—Terreno en la 21.a sección judicial de Montevideo, frente á la calle Molinos, del otro lado del arroyo Miguelete y lindero con la vía del Ferrocarril Central, de 9900 mc., en ps. 7200.

—Terreno y construcciones en el Pantanoso, pueblo de Nuevo París, frente á la calle Arenal, de 922 mc., en ps. 1500.

—Solar en la Estanzuela, calle Libertad, de 143 mc., en ps. 580.15 centésimos.

—Terreno en la calle Ejido entre las de Tacuarí y Cebollatí, de 300 mc., en ps. 1011.

Registro de hipotecas

1.a SECCION — CALLE JUAN C. GOMEZ

CAPITAL		INTERESES
$ 7.000	al 7	o/o anual
» 8.000	» 6 ½	»
» 30.000	6	»
$ 600	á 0.60	mensual
» 700	0.60	»
» 600	» 0.70	»
» 3.000	» 0.60	»
» 1.300	» 0.70	»
» 4.500	» 0.60	»
» 400	» 0.70	»
» 1.050		acumulados
» 300		»
» 1.000		»
» 6.300		»
» 1.900		»
» 2.300		»
» 9.000		en cuenta corte
» 3.645		garantía de contrato de obra

En segunda sección no se hicieron inscripciones.

Registro de locaciones y anticresis

SEGUNDA SECCION

Fracción de campo en Laureles, 9.a sección judicial del departamento de Tacuarembó, compuesta de 142 hect. 7789 mc., 73 dc., por el plazo de 6 años con opción á una prórroga de un año y por el precio de ps. 35 mensuales durante los 6 años del contrato, y ps. 40 también mensuales en caso de hacer uso de la prórroga.

—Fracción de campo para labranza y pastoreo en Pan de Azúcar, 3.a sección judicial del departamento de Maldonado, compuesta de 27 hect., por el plazo de 5 años y 6 meses y por el precio de ps. 3.10 por año cada fracción de 73 a. 78 c. 81 dc. ó sea por la...

—Fracción de campo, de 359 hect. más ó menos, en la parte Norte del ejido de la ciudad de Maldonado, por el plazo de 5 años con prórroga de 6 meses y por el precio de ps. 680 anuales, pagaderos por semestres adelantados.

Concordato Alvariza y C.a

En el expediente sobre concordato preventivo extrajudicial, propuesto por los señores Alvariza y Cía. ante el Juez de Comercio doctor Grané en el incidente promovido por los señores Herman Krabb y Cía., se presentó escrito por los concordatarios, en el que dicen "que siempre han reconocido el derecho que asistía á dichos comerciantes para exigirles el pago del último dividendo del 15 o/o por cuanto los demás acreedores habían aceptado el siete y medio por ciento por chancelación de sus créditos no quisieron aparecer favoreciendo á los señores Herman Krabb y Cía., prefiriendo sufrir las consecuencias de no haber homologado el último convenio privado que llevaron á efecto. Aclarado esto han entregado al apoderado, señor Saez, la suma de 108 pesos 60 centésimos que se les reclama, así como las costas del incidente han sido satisfechas á los señores Saez y Terra. Por otro sí dicen los señores Terra y Saez, que les han sido reembolsados sus gastos y honorarios.

El Juez aprueba de conformidad de partes y da por terminado el incidente y manda archivarlo una vez satisfechas las costas causadas.—Grané.

Bebed agua Salus

BOLSA DE BUENOS AIRES

Junio 16 de 1911.

(Servicio Especial para EL SIGLO)

Cotizaciones de títulos diversos

Cédulas Nacionales II, 101.50.
Id id K, 99.80.
Id id L, 100.80.
Banco Español, 208.
Banco Francés, 169.50.
Acciones «The Catalinas», 12.05.
Pavimentación Municipal, 92.50.
Cédulas Argentinas, 101.70.
5 o/o, 95.40.

Información telegráfica

BUENOS AIRES, 16— Crédito Argentino, 95.30.
Quebrachales Fusionados, 53.50.
Id id, fin de mes, 53.30.
Id id, fin Julio, 54.
Certificados Banco Español, 27.50.
Banco de la Provincia, 202.
Oblig. B. El Hogar Argentino, 112.
Banco del Comercio, 24.40.
Certificados Banco Galicia, 76.
Arenera del Vizcaino, 100.

EN LA CAJA DE CONVERSION

Existencia anterior	$ 196.459.386.40
Entradas	» 1.642.40
Total	$ 196.461.028.80
Salidas	» 3.491.00
Existencia en caja	$ 196.457.537.80

CAMBIOS EN B. AIRES

DIVERSOS PAISES	A 90 D/V COMERCIAL
Sobre Inglaterra	48 5/32
» Francia	5.465
» Alemania	4.385
» Bélgica	5.495
» Italia	5.56
» España	5.44
» Río Janeiro	15$030

Movimiento bancario en la Argentina

El resumen mensual

Ayer fué publicado en Buenos Aires, por el Ministerio de Hacienda, el estado de los Bancos en el mes de Mayo.

Se observa en dicho estado, en los depósitos, un aumento de 1.586.000 pesos papel.

En los descuentos y anticipos hay una disminución de 763.000 pesos oro y 6.000.000 de pesos m/n., que corresponden á la liquidación de las transacciones propias de estos meses.

En cuanto á las existencias se observa una disminución de oro de 5.000.000 de pesos, contra un aumento de 18.500.000 pesos en papel.

En ese resumen de los estados de los bancos falta el dato de los fondos en poder de los corresponsales ó de los saldos en contra.

NAVEGACION

VAPORES DE ULTRAMAR ESPERADOS EN JUNIO

Día
» 17 Ravenna, italiano, de Génova.
» 17 A. Treves, italiano, de Marsella.
» 17 Bierawa, alemán, de Hamburgo.
» 17 B. Transport, inglés, de Nueva York.
» 17 Talbork, inglés, de Nueva York.
» 17 H. Scott, inglés, de Londres.
» 17 Columbia (*), austriaco, de Trieste.
» 17 Oravia (*), inglés, de Callao.
» 17 Umbria (*), italiano, de Génova.
» 17 Cap Ortegal (*), alemán, de Hamburgo.
» 18 Sardegna (*), italiano, de Génova.
» 20 H. Loch, inglés, de Londres.
» 21 France (*), francés, de Marsella.
» 22 Bellgrano, inglés, de Liverpool.
» 22 Orissa (*), inglés, de Liverpool.
» 23 Santa Fe, alemán, de Hamburgo.
» 24 León XIII (*), español, de Barcelona.
» 24 Atlanta (*), austriaco, de Trieste.
» 24 Magellan (*), francés, de Burdeos.
» 24 P. Umberto (*), italiano, de Génova.
» 24 Ouessant, francés, de Dunkerque.
» 24 Marksburg, alemán, de Bremen.
» 25 Argentina (*), italiano, de Génova.
» 25 Camarones (*) argentino, de Río Gallegos.
» 26 Cap Blanco (*), alemán, de Hamburgo.
» 26 Cádiz (*), español, de Barcelona.
» 27 Petrópolis, alemán, de Hamburgo.
» 28 Minas, italiano, de Génova.
» 30 Zeelandia (*), holandés, de Amsterdam.
» 30 Pampa (*), francés, de Marsella.
» 30 Oronza (*), inglés, de Callao.
» 30 Axel Johnston, sueco, de Gotemburgo.

VAPORES A SALIR PARA ULTRAMAR EN JUNIO

» 17 Reda, alemán, para Hamburgo.
» 17 Atlantique (*), francés, para Burdeos.
» 17 Indian Prince, inglés, para Nueva York.
» 17 Ceylan, francés, para Dunkerque.
» 17 P. Mafalda (*), italiano, para Génova.
» 18 Frisia (*), holandés, para Amsterdam.
» 18 Plata (*), francés, para Marsella.
» 18 Oravia (*), inglés, para Liverpool.
» 19 Vasari, inglés, para Nueva York.
» 19 Zaaland, holandés, para Amsterdam.
» 20 La Blanca, inglés, para Londres.
» 20 Raphael, inglés, para Liverpool.
» 20 Herminius, inglés, para Nueva York.
» 22 Espagne (*), francés, para Marsella.
» 22 Santa Elena, alemán, para Hamburgo.
» 23 Cap Blanco (*), alemán, para Hamburgo.
» 23 Aragón (*), inglés, para Southampton.
» 24 Umbria (*), italiano, para Génova.
» 24 Orissa (*), inglés, para Callao.
» 24 H. Heather, inglés, para Liverpool.
» 24 English Monarch, inglés, para Dunkerque.
» 25 P. Mitre (*), argentino, para Ushuaia.
» 25 Hilas, inglés, para Amberes.
» 25 Etruria, alemán, para Hamburgo.
» 27 France (*), francés, para Marsella.
» 29 Ravenna (*), italiano, para Génova.
» 29 Columbia (*), austriaco, para Trieste.
» 30 Loch, inglés, para Londres.
(*) Indica los vapores postales.

BANCO DE COBRANZAS L. Y ANTICIPOS

CASAS PARA ALQUILAR:

CASAS DE ALTOS—Sarandí 200, piezas 11, pesos 120; Lima 194, piezas 6, pesos 42; Juan D. Jackson 200, piezas 4, 20 pesos; Ibicuy 260, piezas 8, pesos 25; Agraciada 449; piezas 5, pesos 40; Sarandí 306, piezas 8, pesos 120; Durazno 346, altos y bajos, piezas 13, pesos 150; 25 de Mayo 266, piezas 6, pesos 500. Buenos Aires 124, piezas 10, pesos 125; Caiguá 14, tercer piso, piezas 12, pesos 55; Tacuarembó 49b, piezas 5, pesos 50.

CASAS DE BAJOS—Buenos Aires 27, piezas 11: pesos 70; Rocha 126, piezas 4, pesos 22; Durazno 325, piezas 4, pesos 30; Paraná 30, piezas 5, pesos 32; Guaná 71, piezas 3; pesos 22; J. Herrera s/n, piezas 3; pesos 12; Canelones 349a, piezas 4, pesos 40; Canelones 351, piezas 5, pesos 50; Alzaibar 63, piezas 6, pesos 50; Salsipuedes 104, piezas 5, pesos 28.

CASAS BAJAS—Colonia 688, piezas 7, pesos 37; Garibaldi 586, piezas 4, pesos 35; J. Requena 97, piezas 5, pesos 35; Salto 94, piezas 6, pesos 45; Tacuarembó 83, piezas 5, pesos 28; Libertad 38, piezas 6, pesos 55; Miguel Barreiro 22; piezas 6, pesos 28; Isla de Flores 412, piezas 5, pesos 40; Cuñapirú 48, piezas 9, pesos 70; Maldonado 688, piezas 5, pesos 25; Morales 123; piezas 3, pesos 20; Carapé 79, piezas 6, pesos 32; La Paz 247, piezas 3, pesos 22; General Flores 243, piezas 5, pesos 37; Garibaldi 29, piezas 4, pesos 25; Morales 179, piezas 5, pesos 30; Latorre 30, piezas 7, pesos 40; Caiguá 78, piezas 7, pesos 55; Canelones 588, piezas 3, pesos 22; Guadalupe 23, piezas 3, pesos 25; P. Batlle 20, piezas 4, pesos 35; Municipio 7, piezas 5, pesos 20; Estanzuela 318, piezas 3, pesos 22; Abayubá s/n, piezas 6, pesos 30; Colorado 35; piezas 5, pesos 30; Pasaje Ramírez 29, piezas 3, pesos 22; Arenal Grande 143, piezas 6, pesos 40; Guaná 134, piezas 4, pesos 25; Constituyente 242 piezas 4, pesos 40.

1973 pte.

CENTRO DE VENTAS

VENDE:

CASAS—J. Requena, 3 piezas; Salto, 6 piezas; Dayman, 4 piezas; Reducto, 3 piezas 18 de Julio (Unión), 5 piezas; Uruguay; 3 piezas; General Prim, 5 piezas; Zapicán, 6 piezas; 4 piezas; Defensa, 8 piezas San Fructuoso, 4 piezas; Viacaoa (Cerro), 6 piezas; Artes (Unión). 6 piezas; Dayman, 6 piezas; Canelones, 7 piezas General Luna, 2 piezas, Raffo (casa-quinta); Morales y Boulevard, 3 piezas; en Sanatorio y Larrañaga á un paso de 8 de Octubre, á plazos, 2 piezas cada una.

TERRENOS A PLAZOS—Maroñas, Unión, Sayago, Colón, Piedras Blancas, Camino Artigas, Chacarita, Manga, Peñarol, Camino Reyes, Camino Viana, Propios, Camino Maldonado, Cuchilla Juan Fernández, Villa Dolores, Reducto, Larrañaga.

INFORMES Y PLANOS—Sección Ventas del Banco de Cobranzas, L. y Anticipos que toma á su cargo las ventas y administración de las ventas á plazos condiciones excepcionales.

2-pm

LE CONVIENE á USTED

HACER UNA VISITA Á

FELIPE L. MONTEVERDE y Cía.

EN SU NUEVO LOCAL

SI TIENE NECESIDAD DE ADQUIRIR MUEBLES

25 DE MAYO 224-Entre Misiones y Zabala

pte.

Dirección General de Correos y Telégrafos

Hora de cierre de balijas por la Oficina de Expedición

VIAS TERRESTRES

Itinerario de invierno, á regir desde el 15 de Abril de 1911, hasta nuevo aviso:

Línea á Barra de Santa Lucía: Todos los días 9 a. m., 3 p. m.—Libertad: los lunes, miércoles, jueves y sábados, 9 a. m.

Línea á San José: todos los días á las 9 a. m. y 4 p. m.—La Paz (C. P.) Valdense y Ecilda Paullier; martes y viernes 4 p. m.—Rosario y Helvecia: viernes á las 4 p. m.

Línea á San Ramón: todos los días á las 8 p. m.

Línea á Pando: todos los días 4 p. m.—Mosquitos y Pueblo Solís: todos los días 4 p. m.

Línea á Minas: todos los días 11 p. m.—...

Despacho de los Tribunales

Junio 16

ALTA CORTE DE JUSTICIA

TRIBUNAL DE APELACIONES DE 2.o TURNO

Doctores Montero y Paullier, V. Martínez y Piñeyro

Trámite—F. Dutilh con los herederos de U. M. Bitancort—S. C. de Montevideo recurso pidiendo contra una resolucion del P. Ejecutivo—Un sumario por el delito de homicidio—V. Padrón con J. T. Tellechea—Un sumario por pelea y heridas—D. G. de Aduanas con los A. del vapor Santos—Suc. de J. Andrade con B. Noble—Un sumario por incendio—A. Tomassino con I. Román—A. E. Mouliá con suc. de R. de Arrascaeta—B. Mendez con R. Acosta—M. Ferreyra con el estudio de los doctores V. y Otero.

Interlocutorias—L. Fernandez y Fernandez con el L. del Pacifico.

Definitivas—Un sumario por los delitos de homicidio, asalto y robo.

José V. Evia, secretario.

Definitivas—L. S. Otonello con A. J. Soca y J. Figoli—Alvariza y C.a concordato.

Avelino I. Figares, actuario.

JUZGADO DE COMERCIO DE 2.o TURNO

Doctor Luis M. Gil

Trámite—A. Sirio con J. Cassagne y C.a—L. Barboza con D. Machado—O. del J. L. Dtal. de Rivera—Carrau y C.a con Agrafogo Hnos. y C.a—J. M. de Fernandez concurso—J. C. Vidal titulo de Corredor—B. de G. y B. Aires con la C. de R. Blanca—R. Diaz concordato judicial—M. C. Verdera con A. Falca y C.a—S. Seone con A. H. Lavalle—F. U. de Alpargatas estatutos—B. de C. de J. del Grande y L. Bonifacio—J. Montes con La S. G. de Trasportes de Marsella.

Salvador Aguerrebere, actuario.

JUZGADO L. DEPARTAMENTAL

Doctor Federico Carbonell y Vives

Trámite—Acordada de la E. A. Corte de Justicia—J. F. Asien con A. Labandera (2)—Conc. M. M. y Majnes—F. Piria con suc. J. Quinceces—C. N. de A. y Descuentos con J. Rodriguez—J. Carrara con V. Gambini—T. Caviglia con M. Fariña—H. Foppiano con C. Cunecc—R. Astorza—F. Martireno solicitando se ponga en administracion los bienes de su hermano J. Martirené—P. E. Callorda con E. Segade—J. Rostagno y otros—J. A. y D. A. Gomez solicitando se declare la incap. de M. R. Perez—F. Badoc—O. Giorgi solicitando su inscripcion en el R. del E. Civil—Test. F. M. Balverde—C. Zacavazzo—J. Aldava con J. Gregores—M. (hijo) y J. M. P. Nuñez con J. A. Lapido—M. Garez y L. S. Miguel con J. Borazás—C. C. de Salas con L. Garguilo—L. E. Roquette con G. Wilson—D. Tirelli con M. Pereira apel. del J. de Paz de la 12.a seccion de la Capital—E. Garcia solicitando su inscripcion en el R. del E. Civil—F. Felippone y F. Vitale—J. Badiola inc. por costas—A. Raffo con A. Castilla—R. Caronnas con P. Aicardi inc. por costas—B. J. Oxoby—N. Silva—A. Duhayon—L. Tamayo—A. Vietez con H. Fragua—M. Balduque con F. Piria—P. de la Torre con P. Varela—V. Ramon D'Olivera con M. Torresillas—J. F. Asien con A. Labandera—El doctor A. Pifafretti con P. Denis—Suc. L. Pedemonte—C. Labesolo con D. Acuña—El B. Español del R. de la Plata con T. Gallego—J. Rommé solicitando se declare la incap. de J. Canete—R. Batista con La Comercial—D. Burgueño con J. Burgueño—C. V. Ferreira.

Interlocutorias—B. W. de Ochininger con L. Cabrera—A. Buzetti con H. Mandia—E. L. Villarejo con J. Marquez—M. Veytes con E. Caviglia—J. Salvatore con M. Borsi inc. por costas.

Definitivas—M. Dellepule solicitando su inscripcion en el R. del E. Civil—A. Malvar y J. B. de Malvar—A. Lerena.—Reservadas 7.

Avelino Barbot, Actuario.

JUZGADO L. N. DE HACIENDA

Doctor Felipe Lacueva Stirling

Trámite—C. Castro oponiéndose á varias denuncias de minas—C. Arroyo denuncia—Fisco con D. V. Cerantes expropiacion—J. Viera—Fisco con R. B. de Pañafort reivindicacion.

Interlocutorias—Suc. A. del Castillo denuncia.

Nota—Tuvo lugar el comparando decretado en los autos seguidos por la C. del F. C. Central del Uruguay por expropiacion.

Francisco Sanz, actuario.

Aduana

Trámite—Sumario A. Chiesa—Id J. Garat—Id H. Cazabá—Id A. S. Dufort—Id T. Larriera—Id F. Gutierrez—Id S. Pepe.

Definitivas—Sumario R. Tomás y otro—Id J. Garcia y otros—Id Rodriguez y C.a.

Benjamin Pereira, actuario.

Impedimento

Trámite—Conc. E. Buela.

Interlocutorias—E. A. Cormú con A. del Campo.

Varios actuarios.

RECLAMOS

TISIS PECHO

Avisos nuevos

José B. Gomensoro

De mercaderías

AVERÍAS

Deolindo F. Tirelli

Gran ocasión

José L. Laugarou

EL JUEVES 22 de Junio á las 2 de la tarde.—En mi "Tattersall", Agraciada 50, esquina Cuareim.

Segundo remate de plantas del año, del acreditado establecimiento de los señores Basso, Pereira y Saettone (Colón).

Venderé al mejor postor un lindo surtido de árboles frutales variados, naranjos surtidos, tangerinos, limones, floresiales, plantas de jardín y salón, etc.

EN SEGUIDA

3 potros mestizos de 3 y 1 1/2 años.
1 caballo de andar.
1 caballo de tiro.
1 yegua pura de carrera.

Venta al contado, en oro sellado. La entrega una vez concluído el remate.

Las plantas estarán en exhibición el miércoles 21 víspera del remate, de 3 á 5 p. m.

1704-Jn.23

Eduardo J. Palmer

Chapas zinc—cañería de plomo y galvanizada—divisiones—incubadora— máquinas de coser, etc.—

EL LUNES 19 del corriente á la 1 de la tarde. En mi casa Zabala 136 entre 25 y Rincón.

2 máquinas de coser (una escritorio, de ocultar), 2 divisiones para escritorio, 140 metros caño de plomo y galvanizado de 1 2, 3|4, 1 y 1 y 1|2 pulg., tarros de leche, enrejados de alambre, 1 tanque completo, chapas de zinc, 1 incubadora, escaleras, 2 bombas de agua (reloj), 2 arcos grandes de gas, máquinas de picar carne, id. de limpiar cubiertos, asaderas grandes con tapas, pocillos, copas, cuchillos, paños, calcetines pañuelos, tricotas, artículos de bazar, ferretería, almacén, bebidas, útiles, é infinidad de artículos.

Se exije seña.

La entrega al día siguiente.

Zabala núm. 136. 1707-Jn.19

Juan M. Lawes

JUDICIAL

En la Bolsa de Comercio

De 11.610 metros cuadrados con frente á la calle Carlos María de Pena antes Juan Ramón Gómez, á 200 metros del Prado y lindando con la hermosa quinta del Juan Ramón Gómez, tasado en la suma de 4644 pesos ó sean 40 centésimos el metro. Base de venta: las dos terceras partes, 3096 pesos ó 27 centésimos el metro.

EL LUNES 3 de Julio á las dos y media de la tarde, venderé esta importante fracción de terreno de acuerdo con el siguiente

EDICTO—Por mandato del señor Juez de lo Civil de primer turno, doctor don Exequiel G. Pérez, se hace saber al público que el día tres del próximo mes de Julio, á las dos y media de la tarde y en el vestíbulo de la Bolsa de Comercio, se procederá á la venta en remate almoneda, por el Martillero don Juan M. Lawes, asistido del Actuario y Alguacil de este Juzgado, de una fracción del terreno situada del otro lado del arroyo Miguelete, jurisdicción de este departamento, de figura irregular, compuesta de un área superficial de once mil seiscientos diez metros, que se deslindan así: cincuenta metros en la línea Sud, por ... Juan Ramón ... cuatro metros, ... del Este; ... ochenta y ... metros, en la del ... vía del Ferro... y en la línea ... con don Juan ... cientos sesenta metros, tasada ... seiscientos cuarenta ... estableciéndose que ... la de las dos ... Se previene: ... obligado á consignar ... oferta, el diez ... el acto de ser... de lo dispuesto ... diez y nueve del ... Civil y que los ... encuentran en ... Rincón, número ... de los interesados ... los autos ... Corta.—Nombrado ... Montevideo, Junio ... novecientos once.—

... ón, certificados, ... comprador. ... en mi escritorio, ... frente al Correo.

1714-Jul.3

Pascual Quartino

Importante remate de mercaderías

Para pago de acreedores

De todas las existencias

... de una tienda.— ... calle Treinta y ...

... JUEVES 22 del co... punto de la tarde, ... existencias de esas dos ... puestas de: ... ma, flores, fantasías, pieles, boas de ..., etc.

AL MISMO TIEMPO

... introductora: Va... de mercaderías

... te: Una partida

1708-Jn22

Río de Janeiro

As familias e cavalheiros que desejam visitar o Rio encontrarão na PENSÃO HOTEL SCHNEIDER, magníficos aposentos rodeados de jardim e vista para o mar; com cozinha de 1.o ordem e preços rasoaveis.

RUA FIALHO N.o 20 (Gloria)

TELEPHONE N.o 1669

RIO DE JANEIRO

Fruto laxante refrescante contra el

ESTREÑIMIENTO

Hémorrhoides, Bilis, Embarazo gástrico é intestinal, Jaqueca

TAMAR INDIEN GRILLON

PARIS, 13, Rue Pavée, 13 y en todas las farmacias

EN LA ESTANCIA "CONCORDIA"

ASMA y CATARRO

LA FRANCO PLATENSE

SOCIEDAD ANONIMA AGRO PECUARIA

GRATIS A LOS HERNIOSOS.

Un Sencillo Método que ha curado á cientos de personas sin Dolor, sin Peligro, sin impedir el trabajo y sin ninguna pérdida de tiempo.

Á TODOS SE OFRECE UN ENSAYO GRATIS.

(CUPON S 24)

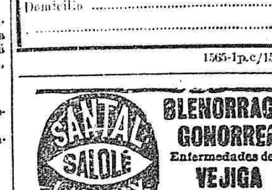

BLENORRAGIA GONORREA

VEJIGA

"L'UNION"

Compañía Francesa de Seguros contra Incendios

AGENTES GENERALES EN LA REPÚBLICA:

BENAUSSE Y Cía.-Colón 94

1340dpm pte.

PARA EVITAR UN RESFRIO ó INFLUENZA USE LAS PASTILLAS 'LINGUAS MENTOL'

568-pte.

UNA AGENCIA

ANUNCIAMOS CON SATISFACCION QUE EN LA CASA DE MAESTRO & SILVA, HEMOS ABIERTO UNA AGENCIA PARA LA VENTA DEL AFAMADO CALZADO NORTEAMERICANO

'Walk-Over'

PARA CABALLEROS

ES CALZADO FINO, SUAVE, COMODO, DURADERO, Y SUS FORMAS ENCANTAN

Cómprese un par de "WALK-OVER" hoy mismo

SIN AUMENTO DE PRECIO

18 de Julio esq. Convención

UNICOS IMPORTADORES:

CARLISLE, CROCKER y Cía.-RINCON 29-MONTEVIDEO

"AGUA SALUS"

Consumo en el año 1910

2.000.000 de botellas

VAPORES

DOMINGO BOSCH

Corredor marítimo y despachante de Aduana. — Agente-representante de las Compañías de Navegación.

Marina mercante argentina

Empresa Barthe

Compañía Ceres

Cayetano Cámera

Líneas de navegación para el PARAGUAY, ALTO PARAGUAY, PARANÁ, ALTO PARANA, RECONQUISTA, COSTA SUR y BRASIL, atendidos con vapores de cargas y pasajeros. Sucursal en el Puerto: GALPÓN núm. 25.

CALLE SANTA FÉ 969

ROSARIO DE SANTA FÉ

838-stb. 21

COMPAÑIA TRASATLÁNTICA

ANTES A. LOPEZ Y C.a

VAPORES CORREOS ESPAÑOLES

SERVICIO MENSUAL FIJO

EL VAPOR ESPAÑOL con servicio de telegrafía sin hilos

LEON XIII

Saldrá el 2 de Julio de 1911, con destino á Las Palmas, Cádiz, Barcelona, Vigo, Coruña, Villagarcía, Bilbao.

Pasaje para Galicia, ps. 32.00; y Vizcaya, ps. 36.50.

Se expiden billetes de LLAMADA para los puertos arriba expresados siendo para Galicia y Vizcaya, ps. 33.50.

GRAN REBAJA DE PRECIOS

Para más informes, ocurrir á sus agentes PEDRO FERRES y C.a—CALLE MISIONES núm. 101.

Pacific Steam Navigation Company

Línea quincenal de vapores entre Liverpool, Río de la Plata y Callao, con escala mensual en Port Stanley, Islas Malvinas.

SALIDAS DE MONTEVIDEO SUJETAS A MODIFICACION

PARA EUROPA

ORAVIA

A dos hélices—Capitán: W. C. Poole.

Saldrá el 18 de Junio de 1911.

Para Santos, Río Janeiro, San Vicente, Lisboa, Leixoes, Vigo, Coruña La Rochelle, Pallice y Liverpool.

ORONSA

(á 2 hélices)—Capitán: J. RICHARDS.

Saldrá el 1.o de Julio de 1911

Para Santos, Río Janeiro, Bahía, Pernambuco, San Vicente (C. V.), Lisboa, Leixoes, Vigo, Coruña, La Rochelle, Pallice y Liverpool.

PARA EL PACIFICO

ORISSA

A dos hélices—Capitán: T. Taylor.

Saldrá el 24 de Junio de 1911.

Para Port Stanley, Islas Malvinas, Punta Arena, Coronel, Talcahuano, Valparaíso, Coquimbo, Antofagasta, Iquique, Mollendo y Callao.

ORTEGA

Comodoro: Wytyer.

Saldrá el 9 de Julo de 1911.

Para Punta Arenas, Coronel, Talcahuano, Valparaíso, Coquimbo, Antofagasta, Iquique, Arica, Mollendo y Callao.

Se expiden pasajes: para New York y Boston, vía Inglaterra, en combinación con las líneas «White Star» y «Cunard», y para Canadá con la línea «Allan»; París, vía La Pallice. Cuando sea necesario correrán trenes especiales desde la Rochelle-Pallice á París.

El pasaje de tercera clase para Vigo ó Coruña cuesta ps. 31.30.

Todos los vapores poseen telégrafo sin hilos.

Por pasajes, fletes y demás pormenores ocúrrase

WILSON SONS Y C.o LIMITE

Agentes: MONTEVIDEO, Misiones, 171

pm.

MESSAGERIES MARITIMES

PAQUETES CORREOS FRANCESES

El paquete français

SINAI

Comandante Gary.

Saldrá el 9 de Junio de 1911, para Río Janeiro, Las Palmas, Lisboa y Burdeos.

El paquete français

ATLANTIQUE

Comandante Lidin.

Saldrá el 17 de Junio de 1911, para Río Janeiro, Bahía, Pernambuco, Dakar, Lisboa y Burdeos.

« Los pasajeros de 1.a clase 1.a categoría (de « ida y vuelta ó ida solamente) tienen el « derecho de interrumpir su viaje en cual« quier puerto de escala y de continuar el « viaje por los paquetes de la Compañía ó por « cualquiera de la Royal Mail Steam Packet « C.o ó de la Pacific Steam Navegation C.o».

La Compañía expide pasajes de 1.a clase (ida ó ida y vuelta) hasta París, con facultad para los pasajeros de efectuar el trayecto de Lisboa á Burdeos ó vice-versa por la vía marítima ó terrestre.

Para más informes y para tratar del flete y pasajeros ocúrrase á la

AGENCIA: CALLE CERRITO NUM. 169

pm.

Lloyd Brazileiro

SOCIEDAD ANONIMA

LINEA DE BUENOS AIRES

Servicio regular de pasajeros y carga

Salidas de Río Janeiro los jueves cada 14 días con escalas en Santos, Paranaguá, Antonina, San Francisco, Ithajay, Florianópolis, Río Grande, Pelotas y Porto Alegre, con trasbordo en Río Grande, Montevideo y Buenos Aires, regresando en las mismas escalas.

FLORIANOPOLIS

Saldrá para Río Janeiro y escalas el 17 de Junio.

LINEA DE CORUMBA

Servicio de carga y pasajeros

Vapor brasilero:

MURTINHO

Saldrá para Corumbá y escalas el 18 de Junio.

Informes Piedras núm. 162

pm.

Compañía Argentina de Navegación

NICOLAS MIHANOVICH (LDA.)

LINEA ENTRE MONTEVIDEO Y BUENOS AIRES

Con salidas diarias de los espléndidos vapores EOLO, VENUS, LONDRES, VIENA, TRITON.

Hay vapor á las 10 p. m. todos los días.

Además saldrán todos los días los nuevos y cómodos vapores BERLIN y ROMA, á precios populares, á las 7 p. m.

LINEA A COLONIA, CONCHILLAS, MARTIN CHICO Y CARMELO

Salidas de Montevideo los días martes, jueves y sábados, con trasbordo en Buenos Aires al vapor LUNA el día siguiente á las 8 a. m.

LINEA DEL URUGUAY

Con los vapores TRITON, VIENA, HELIOS, LONDRES, BUENOS AIRES, GOLONDRINA, etc.

Salidas los días lunes, martes, miércoles, viernes y sábado.

La salida de Buenos Aires para Salto y escalas tendrá lugar los domingos, martes y sábado á las 11 a. m.

Además los vapores URUGUAY y PUEYRREDON salen todos los sábados de Montevideo y de Salto conduciendo solamente carga, sin escala en Buenos Aires, pero tocando en todos los puertos uruguayos y argentinos del litoral.

LINEA DEL PARANA, ALTO PARANA (hasta Posadas y el Iguazú).—PARANAGUA Y ALTO PARAGUAY hasta Corumbá (Brasil).

Con los vapores GUARANY, LAMBARE, ASUNCION, CORUMBA, etc.

Salidas de Montevideo los lúnes, miércoles, viernes y sábado.

LINEA A PUERTO MADRYN, PUNTA ARENAS y ESCALAS

Servicio regular con los vapores SARMIENTO, CENTENARIO y PATAGONIA.

Agentes CHRISTOPHERSEN Hnos. — Calle Piedras esq. Solís pm.

En las CONGESTIONES y los Trastornos funcionales del HIGADO, la DISPEPSIA ATÓNICA, las FIEBRES INTERMITENTES, las Caquexias de origen palúdico y consecutivas á la permanencia prolongada en los países cálidos.

Se Prescribe en los Hospitales de PARIS y en Vichy, de 50 á 100 gotas al día de

BOLDO-VERNE

á 4 cucharaditas de Café del ELIXIR BOLDO-VERNE

Depósito: VERNE, Profesor de la Escuela de Medicina y Farmacia en GRENOBLE

Y en las principales Farmacias de Francia y del Extrangero.

BANCOS

BANCO ESPAÑOL DEL RIO DE LA PLATA

ESTABLECIDO EN 1886

CALLE 25 DE MAYO, ESQ. ZABALA

Agencia núm. 1: Avenida 18 de Julio, 551 esquina Vázquez

Agencia núm. 2: Avenida General Rondeau núm. 279

Casa Matriz: Buenos Aires - Reconquista, 200

Capital subscrito	$	100.000.000.—
» integrado y reservas al 31 de Marzo de 1911	»	98.835.399.79
Prima á suscribir sobre las acciones no integradas	»	16.661.338.50

OPERACIONES DEL BANCO

Hace por cuenta propia y por comisión de terceros, toda clase de operaciones bancarias. Además puede aceptar representaciones industriales y comerciales, consignaciones de mercaderías, todo género de comisiones de carácter comercial y en general, todo negocio lícito.

SUCURSALES

En Europa—Barcelona, Génova, Hamburgo, Londres, Madrid, París y Vigo.

En el Brasil—Río de Janeiro.

En la Argentina—Adolfo Alsina, Bahía Blanca, Balcarcel, Bartolomé Mitre, Carlos Casares, Concordia, Córdoba, Coronel Suárez, Dolores, Guaminí, La Plata, Lincoln, Mar del Plata, Mendoza, Mercedes, 9 de Julio, Pehuajó, Pergamino, Rosario de Santa Fé, Rafaela, Rivadavia Salliqueló, Salta, San Juan, San Nicolás, San Rafael, Santa Fé, Santiago del Estero, San Pedro, San Luis, Tres Arroyos, Tucumán, Villaguay y Villa Mercedes (San Luis).

AGENCIAS EN BUENOS AIRES—Ayacucho esquina Santa Fé, Bolívar 399, Barracas al Norte, Vieytes 1926, Belgrano, Cabildo 2091, Boca del Riachuelo, Almirante Brown 1422, Bernardo de Irigoyen esq. Pavón, Corrientes esq. Anchorena, Charcas 1357, Caseros 2963, Entre Ríos 785, Once de Setiembre, Pueyrredón 183, San José de Flores, Rivadavia 6902, Triunvirato 802, Belgrano 2964.

Corresponsales directos en Europa, Asia, Africa, América del Norte y Sur, etc.

ABONA

		Sin interés
En cuenta corriente		
Depósitos á	30 días	1 ½ %
»	60 días	2 ½ »
»	90 días	3 ½ »
»	180 días	4 — »
»	1 año	4 ½ »
»	2 años	5 — »
»	3 años	5 ½ »
»	4 años	6 — »

Depósitos á premio con libreta, desde $ 10 hasta $ 10.000: después de 60 días, 4 %.

COBRA:

En cuenta corriente, convencional.—Descuentos generales, convencional.

Los señores Accionistas tendrán derecho, de acuerdo con el artículo 22 de los Estatutos, á depositar, sin comisión alguna, sus acciones en las cajas del Banco.

Montevideo, Marzo 31 de 1911.

PEDRO C. TOWERS, Gerente.

836pte.

BANCO ITALIANO DEL URUGUAY

Calle Cerrito, 207

SUCURSALES EN PAYSANDU Y MERCEDES

Capital autorizado		$	5:000.000
» Suscripto		»	3:000.000
» Realizado		»	2:501.2..
Fondo de Reserva	$ 760.000		
Id Previsión	» 150.000	$	910.000

DIRECTORIO—Presidente: J. A. Crispo Brandis—Vice-presidente: Don Buenaventura Caviglia—Secretario: Luis Gaminara—Director Gerente: Don Alejandro Talice—Vocales: Don Angel Pastori—Héctor Trabucati—Don Vicente Costa.

TASA DE INTERESES—Desde el 1.o de Enero hasta nuevo aviso:

PAGA—Por depósitos en cuenta corriente á la vista 1 % al año; A retirar 30 días de aviso 1 ½ » »; A plazo fijo de 3 meses 3 » »; Id id de 6 meses 4 » ».

CAJA DE AHORROS—Recibe cualquier cantidad y paga los intereses siguientes: Sobre depósitos á la vista, después de 30 días cumplidos 1 % al año; Sobre depósitos á 3 meses 3 » »; Id id de 6 meses 4 » ».

COBRA — Anticipos en cuenta corriente Convencional

ADMINISTRACION DE PROPIEDADES—El Banco, desde hace tiempo, se ocupa de la administración de propiedades, teniendo instalada una oficina especial, la que se encarga además del cobro de alquileres y remesa de fondos á cualquier punto de la República, ó del extranjero, á indicación de los interesados.

CAJAS DE SEGURIDAD—El Banco alquila al público, á precios módicos, cajas de seguridad de varios tamaños, en subsuelo de su propio local, en absoluta seguridad contra incendio, robo, etc. pte.

Banco Francés del Río de la Plata

25 DE MAYO, esq. ZABALA

Capital autorizado	$ oro	40:000.000.—
» Suscripto	» »	20:000.000.—
Reservas	» »	3:415.618.04

CASA MATRIZ: CALLE RECONQUISTA 157 BUENOS AIRES

SUCURSALES—Rosario de Santa Fé, Bahía Blanca, Tucumán, Chivilcoy, Gualeguaychú, Paraná, San Rafael, Mendoza.

Representante en París: Gabriel Jarre, 85 Boulevard Haussman.

Corresponsales en Europa—En Francia, Alemania, Inglaterra, Austria-Hungría, Bélgica, Dinamarca, España, Grecia, Holanda, Italia, Montenegro, Noruega, Portugal, Rumania, Rusia, Suecia, Suiza y Turquía.

Africa, Asia, Australia y en América—Estados Unidos, Brasil, Chile, Paraguay, Perú y Bolivia.

ABONA—En cuenta corriente:

Depósitos á la vista		1 %
A plazo fijo de	30 días	1 ½
»	60 días	2 ½
»	90 días	3 ½
»	180 días	4
»	1 año	4 ½
»	2 años	5
»	3 años	5 ½
»	4 años	6
En Caja de Ahorros hasta $ 10.000		4

El Banco se ocupa de toda clase de operaciones del ramo bancario.—Compra y venta de títulos. Expide Cartas de Crédito, Letras de Cambio y Cheques.—Bonos postales sobre Francia é Italia.—Cobranzas de Letras, Cupones y Dividendos.—Adelantos sobre títulos.—Administración general de Propiedades en la Capital y en el interior de la República.—Se encarga de colocación de dinero sobre hipoteca por cuenta de terceros y del cobro de los intereses hipotecarios.

G. Chastagnac, Gerente.

2244d-p-m-pte.

R. M. S. P.

MALA REAL INGLESA

Los magníficos vapores de esta Compañía saldrán de este puerto en las siguientes fechas:

"Aragón" Capt. Farmer	Junio 24	"Amazon" Capt. Doughty	Julio 22
"Araguaya" " Dagnall	Julio 8	"Asturias" " Collins	Ag'to 4

Tocarán en Santos, Río Janeiro, Bahía, Pernambuco, San Vicente ó Madeira Lisboa, Vigo, Cherburgo y Southampton.

TOURS AL BRASIL

Primera clase: 70 pesos ida y vuelta, incluyendo los gastos de ferrocarril de Santos á San Paulo y Río Janeiro.

Por informes dirigirse á los Agentes,

MACLEAN & STAPLEDON - Calle Piedras núm. 121

941-pm.

Línea de vapores Trasatlánticos Españoles

PINILLOS IZQUIERDO & Cía.

SERVICIOS FIJOS CADA VEINTE DIAS

EL VAPOR POSTAL ESPAÑOL

CADIZ

Con telégrafo Marconi a bordo

SALDRA DE ESTE PUERTO EL 8 DE JULIO DE 1911

directamente para Santos, Las Palmas, Cádiz y Barcelona.—Se expenden pasajes de llamada á precios módicos.

Admitiendo pasajeros para los puertos de Galicia y Vizcaya.

Estos vapores han sido construídos expresamente para este servicio y cuentan con toda clase de comodidades para pasajeros de 1.a, 2.a y 3.a clase.

Pasajes de 3.a clase á Vigo, Coruña y Villagarcía á $ 31.00

Agentes generales: CARRAU Y Cía.—ZABALA 133.

1032-pm.

SOCIETE GENERALE DE TRANSPORTS MARITIMES A VAPEUR

VAPORES RAPIDOS

EL VAPOR FRANCES ESPAGNE

Comandante: Talon.

Saldrá el 17 de Junio para Santos, Río Janeiro, Bahía, Las Palmas, Barcelona, Marsella y Génova.

EL VAPOR FRANCES PAMPA

Comandante: Goy.

Saldrá el 9 de Julio para Santos, Río Janeiro, Dakar, Las Palmas, Barcelona, Marsella y Génova.

Se expenden pasajes desde Montevideo vía Buenos Aires para los nuevos vapores FORMOSA, PAMPA, PLATA y PARANA, que salen de Buenos Aires el día 17 de cada mes en viaje extra rápido (directamente para Europa). Para más informes, ocúrrase á los consignatarios—BENAUSSE Y C.a, COLON 94, ESQUINA CERRITO.

COMPAÑIA AGUAS CORRIENTES

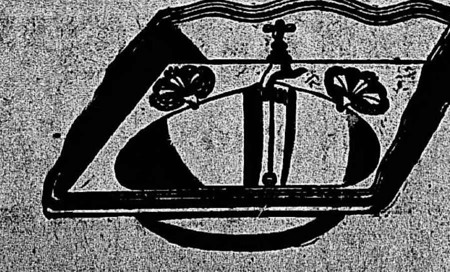

CASA ESPECIAL EN APARATOS SANITARIOS—Surtido completo y siempre renovado de Baños, Bidets, Water Closets, Piletas, Mangas para riego, etc.—La casa se encarga de hacer instalaciones completas contando con el personal y materiales necesarios.—Pídanse presupuestos.—Palanganas para lavatorios y lavatorios con muebles

Desde $3 hasta 123

ZABALA ESQUINA RINCON

Abierto de 9 a. m. á 6 p. m. pte.

BANCO FRANCÉS

SUPERVIELLE Y C[IA]

232 - 25 DE MAYO 234 - MONTEVIDEO

En Buenos Aires: Supervielle y Ca.—150, San Martín, 151

OPERACIONES DEL BANCO—Compra y venta de giros á 90 días, á la vista y por telégrafo, sobre cualquier plaza de Europa y América.—Emite Cartas de Crédito, sobre las plazas comerciales de Europa y América.—Recibe dinero en depósito en cuenta corriente, á la vista y á plazo fijo. Admite sumas de dinero en Cajas de Ahorros.—Se encarga del cobro de cupones y dividendos.—Compra y venta de títulos cotizables en Bolsa.—Cobra Letras y Pagarés por cuenta de terceros.—Recibe valores en custodia.—Descuenta documentos de comercio y efectúa toda clase de operaciones bancarias.—El Banco posee un HILO TELEGRAFICO ESPECIAL para las operaciones, con su casa en Buenos Aires.—Atiende cualquier pedido que se haga por escrito ó por telégrafo.

SECCION ADMINISTRACION DE PROPIEDADES—Se ocupa de alquilar ó arrendar propiedades y campos, verificando sus cobros mediante módica comisión; abona impuestos en general y gestiona su reducción cuando se juzguen excesivos, tramita expedientes ante la Dirección de Impuestos y la Municipalidad, asegura contra incendio en las compañías que indiquen los interesados; anticipa cualquier suma de dinero á bajo interés sobre propiedad. Efectúa la compra y venta de bienes raíces; coloca capitales en hipoteca en el país y en el extranjero y se encarga de todas las reparaciones en general de las propiedades. Se ocupa, además, de la venta de terrenos á plazo, sea en remate, sea particularmente, otorgando los boletos provisorios y escrituras definitivas en condiciones ventajosas.

SECCION SEGUROS—El Banco representa en la República á la «Comercial Unión Assurance C.o, Ld.» y está autorizado á emitir pólizas de Incendios Marítimos y Accidentes con plenos poderes para arreglar cualquier siniestro sin hacer referencia á la Casa Matriz.

SECCION COFRES-FORTS (Cajas de seguridad).—El Banco posee una completa instalación de Cajas de Seguridad, sistema «Fichet», de distintos tamaños y á prueba de incendio, las que alquila al público á precios equitativos.

SECCION REMATES—Atiende órdenes de venta en remate público de propiedades, terrenos ó campos, en la capital ó en los departamentos en condiciones especiales, contando para efectuar dichas operaciones con su propio rematador.

3233pte. Juan M. Gorlero, gerente.

BANCO HIPOTECARIO DEL URUGUAY

ZABALA ESQUINA SARANDÍ - Montevideo

PRESTAMOS HIPOTECARIOS

Plazo máximo: 30 años

INTERESES SEIS POR CIENTO AL AÑO

Se ofrecen préstamos hipotecarios hasta 30 AÑOS de plazo, abonando al tomador del préstamo tan solo 6 PESOS, 85 CENTESIMOS mensuales por INTERESES Y AMORTIZACION de cada 1000 pesos.

La cuota referida de ps. 6.85 centésimos al mes, podrá ser abonada MENSUAL, TRIMESTRAL ó SEMESTRALMENTE, á elección del tomador del préstamo.

Los deudores podrán chancelar cuando quieran, sin pagar más intereses que hasta el día de la chancelación y deducidas á su favor las amortizaciones hechas.

Adviértese que se admiten amortizaciones extraordinarias en cualquier época del contrato hipotecario. No se impone á los interesados ningún compromiso ú obligación prévia ni ulterior fuera del liso y llano cumplimiento en el pago de su cuota.

Por informes, folletos, etc., al BANCO HIPOTECARIO DEL URUGUAY Y A LAS SUCURSALES DEL BANCO DE LA REPUBLICA EN TODOS LOS DEPARTAMENTOS DEL LITORAL E INTERIOR DEL PAIS.

1656pte.

Banco de Londres y Río de la Plata

203—CALLE CERRITO—203

AGENCIA: CALLE RIO NEGRO 5 y 7 ESQUINA MIGUELETE

Casa Matriz en Londres—Sucursal en París

SUCURSALES—República O. del Uruguay: Paysandú, Salto.—República Argentina: Buenos Aires, Barracas al Norte, Once de Septiembre, Boca, Rosario de Santa Fé, Mendoza, Bahía Blanca, Concordia, Córdoba, Tucumán, Paraná.—Brasil: Río de Janeiro, Santos, San Paulo, Pernambuco, Bahía, Pará, Curithyba, Victoria, Manaos (Agencia)—Chile: Valparaíso.—Agencia en NUEVA YORK.

Capital suscrito	£ 2.000.000 ó sean	$	9.400.000
Realizado	» 1.200.000 » »	»	5.640.000
F'do de reserva	» 1.300.000 » »	»	6.110.000

El Banco da y toma giros y remite cartas de crédito sobre las principales ciudades de los países siguientes: Inglaterra, Escocia, Irlanda, Estados Unidos de América, Francia, Alemania, España, Italia, Austria, Bélgica, Holanda, Portugal, Rusia, Suiza, Dinamarca, Argentina, Brasil, Chile, Perú, Paraguay, Islas Canarias, Africa, Australia, etc.—También expide Giros Postales sobre todos los pueblos de Italia que tengan Oficina Postal, y en general se ocupa de toda clase de operaciones bancarias.

TASA DE INTERESES

Se abona (según cantidad)

Por depósitos á 30 días de vista	1	%	anual
» » » 3 meses fijos	3	»	»
» » » 6 meses fijos	4	»	»
» » » 12 meses fijos	4	»	»

EN CAJA DE AHORROS CON LIBRETA (de $ 10 para arriba)

á vencer cada 3 meses	3	%	anual
» » » 6 meses fijos	4	»	»
» » » 12 meses fijos	4	»	»

Montevideo, Enero 11 de 1908.

pte. Eduardo Richards, Gerente.

Banco de la República O. del Uruguay

Banco de Préstamos Inmobiliarios

219-25 DE MAYO-219

BANCO COMERCIAL

ESTABLECIDO EN EL AÑO 1857

CAPITAL REALIZADO: $ 1.594.000

Banco-Anglo Sud Americano Limitado

CALLE ZABALA NUM. 62

EL AUTOPIANO-New York

El más moderno y mejor aparato neumático para tocar el piano sin conocer música.—Recientes premios adquiridos:

Gran Premio en la Exposición de Instrumentos Musicales de ROTERDAM.

BRUXELES 1er. premio 1910.

RICHMOND, VIRGINIA, 1er. gran premio. Esta exposición fué exclusivamente de instrumentos de música.

1er. GRAN PREMIO otorgado entre 58 pianos similares en la Exposición de ALASKA.—Unico Agente:

JULIO MOUSQUÉS - 159. ITUZAINGO, 169 - Montevideo

Pianos ANGELUS y ANGELUS Orquestral

SE LIQUIDAN CON GRANDES REBAJAS de PRECIO

Casa Mousqués

2727-pte.

Contra las indigestiones

TOMESE DE MAÑANA EN AYUNAS UN VASO DE AGUA MINERAL PURGANTE "LAXIA"

¡Alerta familias!

La pureza del agua no se ve

Se constata científicamente

Se conserva en las botellas por especiales procedimientos higiénicos de envasamiento

El agua puede ser límpida, transparente, cristalina, y sin embargo, no ser pura.

Y es que los microbios no se ven. A simple vista sólo se perciben los renacuajos.

La pureza del agua se constata por medio de análisis químicos y microscópicos.

Y por esos análisis, verificados oficialmente en los Laboratorios de la Facultad de Medicina y del Instituto de Higiene Experimental, se ha constatado que el agua mineral Salus, que es la más transparente y cristalina del mundo, es á la vez la más pura que se conoce.

Por eso en el Establecimiento de Salus no se necesita filtro.

Por eso el agua de la gran Fuente Salus se puede envasar en botellas verdes ú opacas, que la defienden de la luz y conservan largamente su frescura.

Por eso puede bebérse hasta en vasos negros y á ojos cerrados, con la seguridad plena de que se bebe el agua más pura y cristalina que surja de las montañas.

POR PEDIDOS: Cerro Largo N.o 484 - LOS DOS TELEFONOS LA URUGUAYA, 51 (Cordón)

COMPAÑIA DE MATERIALES DE CONSTRUCCION

Capital social; $ 600.000

ADMINISTRACION: MISIONES NUM. 154

Fábrica de ladrillos silico calcáreos-Fábrica de carbonato de cal-Piedra granito rojo, adoquines y balastro colorado de las canteras de La Paz-Piedra de cal y mármoles de las acreditadas canteras Burgueño, PAN DE AZUCAR-Arenas dulces, gruesas, terciadas, finas y canto rodado de los arenales Supervielle, Villa Santa Lucía, Juan Chazo y La Siberia.

DEPOSITOS PERMANENTES Estaciones: Cordón, Bella Vista y Arroyo Seco

Se atienden pedidos para todas las estaciones y dependencias de F. C. C. del U.

MONTEVIDEO — Teléfonos: Uruguaya, 1802 (Central)—Cooperativa, 659

131-pmt.

Bovedillas de CEMENTO ARMADO

TIPO ESPECIAL--SUPRIME LOS RELLENOS

RESULTAN AZOTEAS muy LIVIANAS, AISLADORAS y RESISTENTES

PLANCHAS de CEMENTO ARMADO para ENTREPISOS

MUY RESISTENTES Y LIVIANAS

FABRICADAS CON PORTLAND DE ALTA RESISTENCIA MARCA "PUENTE"

MONTEVERDE y FABINI SAN JOSÉ 285, 287 y 289

LIBRERIA NACIONAL

DE

A. BARREIRO Y RAMOS

25 de Mayo esquina Juan C. Gómez

Zorrilla de San Martín (J.)—La Epopeya de Artigas, 2 gruesos volúmenes, lujosamente encuadernados . . . . . $ 5.00
Roxlo (Carlos)—Los Poetas del Renacimiento, 1 tomo tela . . . . . » 1.50
» » Flores de Ceibo (poesía), 1 tomo . . . . . » 2.50
» » Curso de Estética, 1 tomo tela . . . . . » 1.80
Aréchaga (Justino E. J. de)—Extensión democrática y el régimen parlamentario, 1 tomo tela . . . . . » 2.50
Miranda (Héctor)—Las instrucciones del año XIII con un prólogo del doctor J. Zorrilla de San Martín . . . . . » 2.50
Beltrán (Washington)—Cuestiones sociológicas. Lucha contra la criminalidad infantil, 1 tomo rústica . . . . . » 1.00
Monsieur Perrichón—Colección de artículos, 1 tomo rústica . . . . . » 1.00
Larrain (N.)—Historia Argentina. El país de Cuyo . . . . . » 1.50
Baldrich (Amadeo)—Historia de la guerra del Brasil 1 tomo . . . . . » 3.50
Thompson (J.)—La Guerra del Paraguay, 1 tomo tela . . . . . » 3.00
Altamira y Crevea—Mi Viaje a América, 1 tomo . . . . . » 2.50
Orchamps (Baronesa de)—Todos los secretos de la mujer . . . . . » 1.20

pte.

PAPEL FAYARD

Casa FAYARD, BLAYN y Cie, de PARIS.

Lo mas barato y lo mas eficaz para curar

IRRITACIONES DEL PECHO, RESFRIADOS, DOLORES REUMATISMOS, LUMBAGO, HERIDAS, LLAGAS.

Tópico excelente contra los CALLOS, OJOS-DE-POLLO

SE HALLA EN TODAS LAS FARMACIAS Y DROGUERIAS.

REMATES

José B. Gomensoro

El vapor inglés 'BARNBY'

Con su valioso cargamento de

6.000 toneladas carbón Cardiff

Encallado en el Rincón de Piris, próximo á la desembocadura del arroyo Maldonado.—El remate se efectuará en la Barraca del Antepuerto, calle 25 de Mayo núm. 7.—Montevideo.

EL MIERCOLES 28 DE JUNIO A LAS 3 P. M.

Remataré á la más alta postura, por orden de los señores Agentes del Lloyd, Eduardo Cooper é hijo y por cuenta de quien corresponda, en dos ofertas simultáneas: por el Vapor y por la carga.

El vapor inglés "Barnby" procedente de Cardiff con destino á Buenos Aires y encallado en la costa de Maldonado. Casco de acero, de 2482 toneladas de registro, construído por Priestman y Cía., en 1906, máquinas de la U. E. Marine Engeneering y Cía., 357 caballos de fuerza, 3 calderas, guinches, molinete, timón á vapor, anclas, cadenas y demás enseres á su bordo y 800 toneladas carbón para consumo.

El cargamento consiste en 6000 toneladas carbón de Cardiff.

La venta se efectúa sin reclamación de ninguna clase. Al contado, en oro sellado. Seña en el acto: 30 o|o.

Las demás condiciones se estipularán en el acto de la venta.

Otros informes: en mi escritorio Piedras 115, ó Zabala 69, Lloyd's Agents, y en Maldonado, señor Enrique BuBrnett.

1687-Jn.28

Mendoza Garibay

HOY

Por orden de la Dirección General de Aduanas.—Venta por comiso y abandono.

EL SABADO 17 de Junio á la 1 y 1|2. En el Patio Viejo de Aduana.

Géneros de seda. Cocinas de hierro fundido. Valdes chapa de hierro. Un casco "Vermouth".

A LAS 2 y 1|2, en el Depósito Bóvedas. Calle Ituzaingó y Rambla. Los siguientes artículos de barraca: Un guinche á vapor con caldera. Dos guinches á vapor y á mano. Dos pescantes á mano. Caldera y guinche. Una prensa de enfardar. Una caldera usada. Dos carros para cargar cueros. Siete carritos á mano. Seis zorras. Dos platos para pesar, cueros, maderas, puertas, caballetes, pesebre, columnas, maquinaria, hierros, un escritorio y una mesa.

Al contado á la vista y sin reclamo. Entrega en el día. Seña: 30 o|o.

Oficina: Treinta y Tres núm. 183.

1676-Jn.17

Alberto Salvagno

HOY

Importante remate de ricos muebles de salón Luis XV, lujosos portieres con cenefas y cortinados de lampás Bizantino con aplicaciones y bordados en realce; espléndido piano cuarto cola del fabricante Ronisch con muy poco uso; ricas vitrinas con aplicaciones de bronce y "paneaux" pintadas al barniz Martín; rico amueblado de comedor importado con aparador de tres cuerpos; soberbio juego de vestíbulo veneciano; dormitorio Luis XV; escritorio, ropería, artefactos eléctricos, muebles que, recientemente adquiridos en la casa importadora de los señores Caviglia y Cía., adornaban la residencia del señor A. Marati.

En mi salón de ventas, Sarandí esquina Misiones.

EL SABADO 17 del actual, á la 1 en punto de la tarde, al mejor postor, venderé los ricos muebles de salón Luis XV, espejos, consolas, vitrinas, jardineras, vestíbulos, piano, comedor, escritorio, cuarto de baño, artefactos eléctricos, alfombras y demás muebles de pertenencia del señor Marati, que se hallan expuestos en mi salón de ventas.

1700-Jn17

Victorica y Muiños

Una SUERTE DE CAMPO FLOR

Para ganadería y agricultura

VENTA POR REPARTICION DE HEREDEROS

EL 28 DE JUNIO DE 1911 á las 2 y 1|2 de la tarde, en las puertas de la Bolsa de Comercio de Montevideo, remataremos por orden y cuenta de la sucesión del coronel Juan José Martínez una suerte de campo ó sean 1992 hectáreas, 2787 metros cuadrados situada en la 10.a sección judicial del departamento del Durazno, paraje conocido por

MARISCALA

sobre el arroyo de ese nombre que le forma límite por todo el lado Este, lindando además por el Oeste con Francisco Guichón y Pedro Daguerre, por el Nord Oeste con Pío Lataste, por el Nord Este con Miguel Vidal y la cañada del manantial de Gabriel Ferreira, y por el Sud con Juan José de Souza.

El campo es especial para agricultura y dista solo 11 leguas de la Estación Goñi del Ferro Carril Central.

Además el Ferrocarril Pan Americano en construcción pasará muy inmediato, lo que fomentará la agricultura en las excelentes tierras de esa región, que poseen riego fácil y abundante.

El campo tiene aguades permanentes, buenos alambrados, gran casa de material de 14 piezas, galpones, corrales de piedra, y todas las comodidades necesarias.

ES UN NEGOCIO ESPLENDIDO

PUES ESTE CAMPO PUEDE GANAR $ 2.60 POR HECTAREA

Antes de un año valdrá 50 o|o más

Los títulos son de primer orden. Garantía de la oferta: $ 5000 que se devolverán íntegros si el título no es bueno.

Por más datos, ocúrrase al escritorio de los rematadores, Ibicuí 255 y 257.

No olvidarse los hombres de capital que el remate se efectuará en la Bolsa de Comercio el 28 de Junio á las 2 1|2 de la tarde.

1516-Jn.28.

Victorica y Muiños

Judicial

Un crédito contra el Estado

Recomendamos á los que deseen hacer un buen negocio la lectura del siguiente Edicto y el estudio del expediente respectivo.

EDICTO—Por mandato del señor Juez Letrado de lo Civil de 1er. Turno, doctor don Exequiel G. Pérez se hace saber al público que el día veinte y seis del corriente mes, á las tres de la tarde, en las puertas de este Juzgado, calle Rincón número sesenta y tres, y por los Martilleros Victorica y Muiños, con asistencia del Actuario y Alguacil, se procederá á la venta en remate público y al mejor postor de los derechos que le corresponden á don Lino Herosa en la reclamación que sigue contra el Fisco, por cobro del importe de dos edificios construidos por cuenta del señor Herosa y destinados, uno para la Policía y otro para la Oficina de Revisación, en el pueblo de la Victoria, jurisdicción de esta ciudad, y otras mejoras según así se desprende de la escritura de hipoteca que existe agregada en los autos respectivos. Se previene que el mejor postor estará obligado á consignar en el acto de serle aceptada su oferta, el diez por ciento del precio de venta, en garantía de la misma. Ha sido ordenada en los autos seguidos por don Andrés G. Otero, contra don Lino Herosa por ejecución de hipoteca.—Montevideo, Junio ocho de mil novecientos once.—Mario Henon, Escribano.

1625-Jn.26

Jaime Maeso

De 2 magnificas Y CENTRALES PROPIEDADES

CON FRENTE

A la calle Durazno N.o 355 y 357

una de ellas esquina á la de Salto.

Son amplias, de sólida construcción y muy cómodas. Difícilmente se contrarán casas más lindas y que reunan mayores ventajas. Por otra parte están bien situadas, prestigiadas por eléctricos y una lujosa y moderna edificación.

¡¡Venta una á una!!

EL DOMINGO 18 DEL CORRIENTE JUNIO

á las 4 de la tarde, venderé estas dos magníficas casas de bajos, con ocho piezas, dos patios, caño maestro, cocina, escusado, aljibe y aguas corrientes y demás comodidades.

Difícilmente se pueden encontrar casas más cómodas y más alegres que éstas.

Vayan á verlas y así podrán apreciarlas mejor.

El eléctrico núm. 15 de La Transatlántica, lo tienen en la puerta.

No hay base, y pueden además de comprar algo bueno, hacer una pichincha.

Títulos buenos. Darán de seña: $ 200 por cada propiedad.

Pos más informes: Plaza Independencia 79

1686-Jn.18

Antonio S. Zorrilla

A PLAZOS

En 60 mensualidades, sin interès

¡¡AL SUD!!

¡¡ HERMOSO SOLAR !!

MUY CENTRAL

Ubicación de gran mérito, por lo central y de gran porvenir.

Con frente á la calle Durazno, entre J. M. Blanes y Defensa, al lado de la ex quinta de mister Evans y muy próximo al Parque Urbano y á la Playa Ramírez.

EL DOMINGO 18 de Junio á las 3 1|2 de la tarde, venderé al mejor postor este magnífico solar en 60 mensualidades sin interés, cuya área es la siguiente: 15 metros de frente al Sud, sobre la calle Durazno, igual dimensión al Norte, 49 metros en la línea del Este y 46 metros 68 cents. en la línea del Oeste, encerrando una superficie de 716 metros 7865 cets. cuadrados.

Títulos garantidos.

Pagando al contado, el descuento será del 20 o|o.

Oblación: 10 o|o en garantía al firmar el boleto.

Más informes en mi oficina, Misiones 214

1608-jn. 18

Antonio S. Zorrilla

POR DIVISION DE CONDOMINIO EN LA POSICION MAS VALIOSA DE LA ¡GRAN AVENIDA AGRACIADA!

¡¡2 LOTES SOBERBIOS 2!!

¡Una magnífica casa-quinta y un precioso solar-jardín!

NO HAY POSICION MAS BRILLANTE NI MAS BUSCADA

La casa-quinta está señalada con el número 765, entre las calles Maturana y Gil.

Ambos lotes, contienen gran cantidad de plantas forestales, frutales y de adorno, de las más selectas variedades.

EL DOMINGO 25 DE JUNIO á las 3 y media de la tarde, venderé por separado, al mejor postor, estos dos valiosos lotes, con títulos garantidos.

Consta la casa-quinta de la siguiente superficie y comodidades: 25 metros de frente sobre la Avenida Agraciada y 1.809 metros 87 dcts. cuadrados de superficie. Tiene sala, antesala, escritorio, 6 dormitorios, comedor, cuarto de baño, cocina, pieza de sirvientes, gran corredor con galería de cristales, algibe, cochera, caballeriza, cuarto de peones, gallinero, pozo con molino, jardín, quinta, fuentes con juego de agua, verja y portón al frente. El solar: 18 metros 50 centímetros de frente sobre Agraciada y 1.256 m. 36 dects. cuadrados de superficie; contiene arboleda frutal, florestal y de adorno, verja al frente, etc.

Nota—Como esta propiedad se encuentra arrendada á razón de $ 125 mensuales, con contrato hasta el 7 de Febrero próximo, los compradores no podrán disponer de sus respectivas compras, hasta tanto no caduque el expresado contrato; en cambio, una vez de escrituradas sus compras, entrarán á percibir la renta en la siguiente proporción: por la casa-quinta $ 90 y por el solar lindero, $ 35 mensuales.

Los gastos de escrituración, certificados, etc., serán por cuenta de los compradores. Consignación, en garantía, 10 o|o de la oferta.

Planos é informes, en mi oficina. Misiones 214.

1664-Jn.25.

Mendoza Garibay

El domingo 18 de Junio A LAS 3 P. M.

Dos buenas casas modernas EN LA AVENIDA 18 DE JULIO Nos. 857 y 859

entre las calles PATRIA y SALSIPUEDES y con frente á la calle Coronel Brandzen. Posición excepcional. La mayor altura.

Frente elegante, balcones de mármol, tirantería de fierro, 6 piezas y demás servicios, caño maestro, aguas corrientes, gran claraboya central, etc.

Adoquinado, vereda y arrimos, todo pago

Venta al mejor postor y al contado

Títulos buenos. El costo de la escritura y certificados serán de cuenta del comprador.

Por las llaves á mi Oficina, donde se darán más informes.

Seña: $ 500.00.

Calle Treinta y Tres núm. 183.

1647-Jn.18

José L. Laugarou

EL LUNES 19 de Junio á las 2 de la tarde.—En el vestíbulo de la Bolsa de Comercio.

DE 3 ACCIONES del TEATRO SOLIS

El día indicado á las 2 de la tarde, venderé por cuenta de quien corresponda, 3 acciones del Teatro Solís, de valor nominal de $ 500 cada una.

Venta al contado, en oro sellado. La entrega una vez concluido el remate.

1649-Jn.19

Gerónimo Ferretjans

EL DOMINGO 18 del corriente, á las 3 en punto de la tarde, venderé dos espléndidos solares, calle Comercio esq. Coronel Francisco Tajes (Unión), donde nadie vende. La mejor situación de dicha calle. Terrenos altos. Calle empedrada y con eléctrico á su frente, que va á la Unión. Rodeado de valiosas casas-quintas. A su lado linda con la quinta del coronel Pedragosa y á su frente está el valioso chalet del señor Laguisquet, y otras en construcción.

Condiciones de pago: mitad al contado y el resto á un año de plazo, sin interés.

Títulos de primer orden. Por más datos, ver al rematador, Camino Reducto 369, tranvía 43, de La Comercial.

1.679-Jn.18.

M. García de Zúñiga

POR ORDEN DEL BANCO POPULAR DEL URUGUAY

$ 5000 al contado

Y el resto por mensualidades de $ 100

SIN INTERÉS - AL MEJOR POSTOR

EL DOMINGO 25 DEL CORRIENTE A LAS 2 P. M.

En la misma propiedad

De la lujosa, elegante y confortable casa-quinta, con 30 m. 90 c. de frente al Sud á la calle Rivera núm. 495, dos cuadras más afuera de "Villa Dolores", por 70 m. 43 c. de fondo, más un martillo de 10 m. 30 al N. E. sobre la calle Julio César, por 33 m. 07. Igual: 2516 m. 95 decímetros cuadrados.

Consta de cerco art-nouveau, jardín con plantas finas, hermoso edificio, con gran escalinata de acceso, compuesto de vestíbulo, hall, 5 habitaciones, tirantería de hierro, plafones metálicos, vidrieras y puertas vidrieras al exterior, de hierro y cristales, puertas, ventanas y celosías de cedro, pisos pino tea y de mosaico, frisos mayólicas, patio con claraboya corrediza y toldo, 3 piezas de servicio, cocina con fogón techos y paredes revestidas de baldosas blancas, magnífica cocina económica, cuarto de baño con W. C., bidet, baño de hierro aporcelanado, lluvia, lavatorio porcelana, todo con canillas para agua caliente y fría, depósitos de id. id., pararrayo en la azotea; pozo negro al exterior con brocal y bomba, 2 algibes con capacidad de 500 pipas, molino á viento, cañerías para riego, aguas corrientes, timbres y luz eléctrica, arboleda frutal, sembrado, 2 grandes parrales zarzo de hierro, gallinero, cochera y pesebre con entrada por la calle Julio César, cercado el terreno de material por todas sus partes, pieza para el quintero, piletas para lavar, etc. Inmediatamente se entrega la quinta desocupada, como lo está. Puede visitarse por los interesados. Entran en la venta, dos perros finos. Hay buen quintero. El comprador entregará en el acto, mil pesos en garantía. Para ver los títulos, fotografías, etc., ocurrir al referido Banco. Domicilio del Martillero. Rivera 227.

ACTO CONTINUO

Venderé á todo precio y al contado, un lindo dockar para 3 personas, 1 buen caballo y arreos, 1 manga de goma reforzada, 1 hormiguicida, herramientas y otros utensilios que estarán a la vista.

1663-Jn25

M. García de Zúñiga

Por orden del Banco Popular del Uruguay. De un hermoso terreno y de una buena casa, que asegura 50 $ de renta mensual; venta en condiciones liberales y al mejor postor!

EL DOMINGO 25 del corriente, á las 3 y á las 4 p., m., y sobre los mismos bienes.

A las 3—A pagar 300 $ al contado y el resto por mensualidades de 10 $, remataré dos solares unidos, de 10 m. 30 cada uno, de frente al Sud Oeste á la calle Julio César, á 60 m. de la calle Rivera, distante 3 cuadras más afuera de "Villa Dolores" (Barrio Nueva Roma), por 46 m. 385 de fondo; están cercados, tienen árboles frutales y pared con pilares, verja y portón de hierro. Lindan con un bonito chalet; hay enfrente modernos edificios. Se dará garantía, en el acto, por cada solar, $ 80.

A las 4—A pagar 1.500 $ al contado y el resto en mensualidades de 50 $, remataré la casa calle Marcos Brutus núm. 24 (Barrio Nueva Roma), distante 60 m. de la calle Rivera, cuyo terreno se compone de 10 m. 385 de frente al Norte, lindando por los fondos con los solares ya relacionados, por 46 m. 385 de fondo. Consta de pared con pilares, verja, portón y jardín al frente, zaguán, gran patio, 10 habitaciones de material, algibe, excusado, cocinas, y demás comodidades. El comprador entregará en garantía, en el acto, $ 300. Los títulos pueden examinarse en el referido Banco. Domicilio del martillero: Rivera 227.

1.677-Jn.25.

REMATE MENSUAL

POR LA

Caja N. de Ahorros y Descuentos

(SECCIÓN MONTE DE PIEDAD)

ESQUINA DE LAS CALLES COLONIA Y CIUDADELA

LLEVANDO EL MARTILLO

Santiago Garavagno

De alhajas con brillantes, relojes, cadenas, etc.

Un piano "Collard", máquinas de coser, una estátua de bronce, máquinas de escribir, gramófonos, instrumentos de música, armas, libros, un nivel, platinas y variedad de artículos.

Todo estará en exposición el LUNES 26, desde las 12 hasta las 4 p. m., en el salón de remates.

EL MARTES 27 á la 1 p. m., se empezará la venta de todos los objetos cuyas pólizas vencidas con más de treinta días de espera, no han sido renovadas. Estas pólizas pueden ser renovadas ó rescatadas antes del remate.

La numeración de las referidas es la siguiente: de alhajas, números 88018
88103 88595 89785 89885 90218 90219
90234 90259 90282 90310 90319 90351
90353 90354 90355 90372 90399 90402
90410 90431 90463 90468 90475 90483
90485 90595 90519 90532 90545 90546
90553 90561 90567 90569 90575 90590
90599 90605 90606 90609 90613 90673
90687 90700 90708 90721 90724 90727
90730 90733 90736 90739 90741 90775
90782 90792 90801 90807 90808 90809
90810 90822 90832 90838 90840 90852
90853 90862 90870 90872 90875 90885
90896 90956 90960 90970 90972 90985
90992 91022 91023 91029 91035 91046
91058 91066 91080 91087 91096 91112
91113 91128 91133 91137 91143 91148
91151 91158 91163 91190 91202 91208
91210 91223 91227 91238 91239 91261
91262 91271 91274 91277 91288 91314
91315 91316 91330 91332 91335 91336
91349 91350 91351 91364 91366 91371
91379 91382 91387 91388 91391 91393
91397 91398 91399 91401 91402 91405
91416 91417 91420 91430 91440 91442
91443 91457 91462 91464 91470 91479
91480 91481 91485 91488 91518 91522
91549 91556 91574 91576 91578 91583
91590 91592 91605 91609 91619 91622
91626 91629 91642 91696 91700 91706
91715 91728 91737 91739 91768 91769
91774 91778 91785 91808 91810 de muebles 12777 12807 12808 12815 12817
12818 12826 12836 12843 12847 12858
12859 12864 12865 12867 12870 12871
12874 12889 12893 12895 12896 12897
12898 12899 12900 12905 12915 12916
12928 12938 12940 12942 12943 12946
12953 12960 12961 12962 12963 12965
12967 12970 12982 12987 12996

Todo comprador deberá entregar seña en dinero en garantía de su compra.

1701-Jn.27